

من عالم الشحن إلى آفاق الطاقة وما بعدها



التقرير
السنوي
لعام 2025

نسخة الإلكترونية من التقرير السنوي '25
ar2025.gulfnav.com/en ♦

الموقع الإلكتروني للشركة
<https://www.gulfnav.com> ♦

المحتويات

رسالة رئيس مجلس الإدارة 3

نبذة عن الخليج للملاحة 8

وحدات أعمالنا 16

المحتوى	الصفحة	المحتوى	الصفحة	المحتوى	الصفحة	المحتوى	الصفحة
مؤشر معايير الممارسات البيئية والاجتماعية والحوكمة لسوق دبي المالي	116	البيانات المالية الموحدة		تقرير الحوكمة		مراجعة الاستدامة	
		تقرير مجلس الإدارة للسنة المنتهية في 31 ديسمبر 2025	72	ممارسات حوكمة الشركات خلال عام 2025	46	تعهدنا بالاستدامة	34
		تقرير مدقق الحسابات المستقل	74	بيان بملكية وتعاملات أعضاء مجلس الإدارة وأزواجهم وأبنائهم في الأوراق المالية للشركة خلال عام 2025 (بما في ذلك أزواجهم وأبنائهم)	48	إشراك أصحاب المصلحة	36
		بيان الدخل الشامل الموحد	78	تشكيل مجلس الإدارة	49	البيئة	38
		بيان المركز المالي الموحد	79	لجان مجلس الإدارة	54	الجانب الاجتماعي	40
		بيان التغيرات في حقوق الملكية الموحد	81	تقييم مجلس الإدارة	58		
		بيان التدفقات النقدية الموحد	82	الهيكل التنظيمي للشركة	59		
		إيضاحات حول البيانات المالية الموحدة	83	مدققو الحسابات الخارجيون	60		
				أنظمة الرقابة الداخلية	61		
				المخالفات المرتكبة خلال السنة المالية 2025	62		
				المساهمات النقدية و/أو العينية للشركة في تنمية المجتمع المحلي والحفاظ على البيئة خلال عام 2025	62		
				معلومات عامة	63		

6

5

4

3

2

1

رسالة رئيس مجلس الإدارة

من الشحن البحري إلى الطاقة وما بعدها

فقد ساهمت عملية الاستحواذ هذه في إعادة تشكيل مستقبل المجموعة، وتعزيز قدرتها على الصمود، والارتقاء بإمكاناتها على المدى الطويل. وقد اتخذت شركة الخليج للملاحة خطوة استراتيجية هامة نحو التنوع من خلال إضافة أصول البنية التحتية، حيث تستند قاعدة الإيرادات الحالية بشكل أساسي على قطاع البنية التحتية مع استمرار المنصة في التطور.

ومن خلال تنفيذ استراتيجيتنا التنموية، سنستند إلى الأسس القوية لكلا المجالين لتطوير منصة متكاملة تشمل النقل والبنية التحتية، وبمرور الوقت، قدرات التكرير والتوزيع. ونهدف إلى تعزيز خدمة العملاء، وتحسين استخدام الأصول، وتعميق العلاقات مع المتداولين العالميين، وتوسيع القيمة التي يمكننا تقديمها من خلال نموذج تشغيلي أكثر ترابطاً.

وبينما نسعى لتحقيق هذا النمو، تظل الاستدامة محورياً جوهرياً في تفكيرنا. وعبر جميع عمليات أسطولنا ومحطاتنا، نركز على حماية البيئة، والحفاظ على سلامة كوادرنا، والعمل بطرق تعكس الثقة التي يوليها أصحاب المصلحة لنا. ويتجلى التزامنا من خلال أنظمة إدارة معترف بها دولياً، وضوابط بيئية صارمة، والاستثمار المستمر في التقنيات والممارسات التي تعمل على تحسين الأداء وتقليل المخاطر.

وبالنظر إلى المستقبل، نعتزم على دمج الأصول الجديدة بفعالية، والاستفادة من أوجه التأثير التي نحققها، وإطلاق العنان للإمكانات الكاملة للمنصة التي نبنيناها. ومن خلال التركيز والمهنية والرؤية طويلة المدى، أؤمن بأن شركة الخليج للملاحة في وضع جيد يتيح لها خلق قيمة مستدامة للمساهمين ولعب دور متزايد الأهمية في مشهد الخدمات اللوجستية للطاقة في المنطقة.

نيابةً عن مجلس الإدارة، أود أن أعرب عن خالص امتناني لمساهميننا وموظفينا وعملائنا وشركائنا على ثقتهم ودعمهم المستمر. لقد كانت ثقتهم ركيزة أساسية طوال هذه الفترة الهامة في مسيرة الشركة. معاً، نحن بصدد بناء شركة الخليج للملاحة لتكون أكثر قوة ومرونة، منتقلين من الشحن البحري إلى الطاقة - وما بعدها.

السادة المساهمون وأصحاب المصالح الكرام،

في عام 2025، دخلت شركة الخليج للملاحة مرحلة محورية في مسيرة تطورها مع إتمام عملية الاستحواذ على الأصول التشغيلية والشركات التابعة لشركة بروج إنرجي ليميتد، بما في ذلك شركة بروج للاستثمارات البترولية والغاز، وتؤهل هذه الخطوة الاستراتيجية المجموعة للتحول من مشغل بحري إلى منصة متكاملة للخدمات اللوجستية للطاقة والبنية التحتية.



سعادة السيد/
سهيل سهيل
فارس غانم
المرزوعي
رئيس مجلس الإدارة

رسالة الرئيس التنفيذي

قيادة التكامل التشغيلي

ويعد إتمام عملية الاستحواذ على شركة بروج للاستثمارات البترولية والغاز أبرز إنجازات العام، وإن هذه الصفقة تغير بشكل جوهري طبيعة عمل شركة الخليج للملاحة؛ حيث انتقلنا من مشغل يركز على الشحن البحري إلى مجموعة تمتلك بنية تحتية متنوعة تشمل الخدمات اللوجستية البحرية وخدمات تخزين السوائل السائبة في أحد أهم مراكز الطاقة الاستراتيجية في العالم، وهو ميناء الفجيرة. وتمثل البنية التحتية لهذه المحطة أصلاً محورياً ذا قيمة استراتيجية وتجارية كبيرة، ونحن ملتزمون باستثمار كامل إمكانياتها بانضباط وبطريقة هادفة.

تستفيد المجموعة المدمجة الآن من هيكلية إيرادات أكثر مرونة. تدعم تدفقاتنا المالية الدخلية ترتيبات تعاقدية طويلة الأجل، ومعدلات استبقاء قوية للعملاء، وعلاقات تمتد لسنوات عديدة مع أطراف نظيرة مرموقة في قطاع الطاقة. فيوفر هذا الهيكل حماية جوهريّة ضد تقلبات السوق مع الحفاظ على فرص للنمو التصاعدي في ظل استمرار تدفق الطاقة العالمية عبر ميناء الفجيرة.

وعلى صعيد الشحن البحري، ساهمت الاستثمارات الموجهة إلى عمليات صيانة الأسطول والجاهزية التشغيلية في تحسين موثوقية السفن واستخدام الأصول خلال العام، وتساهم هذه الجهود في تقديم خدمات أكثر اتساقاً وإرساء أساس أقوى لبدء الأسطول في المرحلة القادمة.

تركز أولوياتنا على المدى القريب على التكامل السلس والتطوير المنضبط للأصول. وفي شركة بروج للاستثمارات البترولية والغاز، نعمل على دفع برامج الكفاءة التشغيلية والمضي قدماً في تخطيط المرحلة الثالثة، وهي توسعة للسعة التخزينية والتي من المتوقع عند اكتمالها أن تضاعف سعة بنيتنا التحتية الحالية بأكثر من الضعف. وإننا نتعامل مع هذا الاستثمار بانضباط في استعمال رأس المال، لضمان توافق كل درهم يتم إنفاقه مع خلق القيمة للمساهمين على المدى الطويل.

إلى جانب أجدتنا التجارية والتشغيلية، نبقى ملتزمين بمعايير الحوكمة والاستدامة ورأس المال البشري المتوقعة من كيان مدرج في سوق دبي المالي. وإن هذه الالتزامات ليست ثانوية، بل هي جزء لا يتجزأ من مصداقية المجموعة وأدائها على المدى الطويل.

أود أن أشكر موظفينا على تفانيهم ومهنتهم، ومساهمينا وشركائنا على دعمهم المستمر خلال هذا العام التحولي. لقد وضع العمل المنجز في عام 2025 حجر الأساس الذي نعتزم البناء عليه بكل ثبات وإصرار.

السادة المساهمون وأصحاب المصالح الكرام،

مثل عام 2025 فصلاً حاسماً في مسيرة تطور شركة الخليج للملاحة القابضة، حيث وضع إتمام عملية الاستحواذ على شركة بروج للاستثمارات البترولية والغاز في شهر نوفمبر حجر الأساس للتحول، ومن المتوقع أن ينعكس الأثر المالي الكامل لتلك العملية اعتباراً من عام 2026 فصاعداً.



سيف الهزايمة
الرئيس التنفيذي

رسالة الرئيس المالي التنفيذي

تعزيز الأسس المالية

في عام 2025، ارتفع إجمالي أصول المجموعة بنسبة 51.8% ليصل إلى 2.7 مليار درهم إماراتي¹. ويعكس هذا الارتفاع الكبير إضافة بنية تحتية استراتيجية، ويؤكد التحول في نطاق وقدرات المجموعة، مما يوفر إمكانات نمو ملموسة، لا سيما من خلال التوسعة المخطط لها في المرحلة الثالثة لشركة بروج للاستثمارات البترولية والغاز. وفي الوقت نفسه، ارتفعت حقوق المساهمين إلى 1.3 مليار درهم إماراتي، بزيادة قدرها 442.5%، مما يعزز قاعدتنا الرأسمالية ويحسن المرونة المالية مع توسع عملياتنا.

وعلى الصعيد التشغيلي، قدمت المجموعة أداءً قوياً خلال العام، حيث نمت الإيرادات بنسبة 9.5% لتصل إلى 307.5 مليون درهم إماراتي، مدعومة بتحسين استخدام الأصول، وإبرام عقود جديدة، والمساهمة الأولية من منصتنا الموسعة، وارتفعت الأرباح المعدلة قبل الفوائد والضرائب والإهلاك والإهلاك بنسبة 13.1% لتصل إلى 234.5 مليون درهم إماراتي، مع تعزيز هامش الأرباح المعدلة قبل الفوائد والضرائب والإهلاك والإهلاك إلى مستوى قياسي بلغ 76.2%، مما يعكس الإدارة المنضبطة للتكاليف وطبيعة هوامش الربح القوية والمتأصلة في نموذج أعمالنا. ومع ذلك، انخفض صافي الربح المعدل بنسبة 58.8% ليصل إلى 13.7 مليون درهم إماراتي، ويرجع ذلك إلى تكاليف مالية إستراتيجية مرتبطة بتمويل صفقة الاستحواذ على شركة بروج للاستثمارات البترولية والغاز.

نواصل تركيزنا على الحفاظ على الانضباط المالي بينما نعمل على دمج وتطوير منصتنا الموسعة. وظل التدفق النقدي التشغيلي إيجابياً عند 89.4 مليون درهم إماراتي، مع تأثير الانخفاض السنوي بشكل أساسي بتحركات رأس المال العامل والعوامل المرتبطة بعملية الدمج، ولا تزال تدفقاتنا النقدية التشغيلية قوية، مما يمكننا من دعم الاستثمارات الجارية مع الحفاظ على هيكل مالي متحفظ. وتشمل أولوياتنا تحسين تخصيص رأس المال، وإدارة الأرافعة المالية بمسؤولية، وضمان توافق مبادرات النمو مع العوائد المستدامة. وفي الوقت نفسه، نواصل الاستثمار في تطوير البنية التحتية، بما في ذلك المحي قديماً في توسعة المرحلة الثالثة، والتي من المتوقع أن تعزز القدرة الاستيعابية وتدعم نمو الأرباح في المستقبل.

وبالنظر إلى المستقبل، تدخل شركة الخليج للملاحة المرحلة التالية بقاعدة أصول موسعة وهيكل رأس مال معزز، مما يؤهل المجموعة للنمو المستقبلي، والتعامل مع الآثار المالية قصيرة الأجل المرتبطة بمرحلة الاستحواذ والدمج. إن الجمع بين زيادة النطاق، وتحسين هوامش الربح، وقاعدة أصول أكثر تنوعاً، يضع المجموعة في مكانة تتيح لها تقديم قيمة مستمرة لمساهميها.

السادة المساهمون وأصحاب المصالح الكرام،

مثل عام 2025 عاماً تحولياً للمجموعة، حيث انعكس الأداء التشغيلي القوي في نمو الأرباح قبل الفوائد والضرائب والاستهلاك والإطفاء. وقد ساهم الاستحواذ على شركة بروج للاستثمارات البترولية والغاز، إلى جانب زيادة رأس المال المرتبطة به، في تعزيز المركز المالي للمجموعة بشكل جوهري وخلق منصة قوية للنمو المستقبلي.

تامر العقاد الرئيس المالي التنفيذي

¹ في 27 نوفمبر 2025، أتمت شركة الخليج للملاحة القابضة الاستحواذ على شركة بروج للاستثمارات البترولية والغاز (منطقة حرة) وشركة بروج للاستثمارات البترولية والغاز - المرحلة الثالثة (منطقة حرة). ولأغراض محاسبية، تعاملت هذه الصفقة على أنها عملية استحواذ عكسي بموجب المعايير الدولية للتقارير المالية (IFRS)، حيث تُعد شركة بروج هي المستحوذ المحاسبي وشركة الخليج للملاحة هي المستحوذ عليه محاسبياً، وذلك نظراً للتغيرات في السيطرة على المجموعة المدججة، والتغيرات في تشكيل مجلس الإدارة، والحجم النسبي للشايطن التجاريين. وقد أعدت كافة البيانات المالية للمجموعة للسنة المنتهية في 31 ديسمبر 2025 على أساس الحسابات المستمرة لشركة بروج بالتكلفة التاريخية، مع إثبات شركة الخليج للملاحة بالقيمة العادلة في تاريخ الاستحواذ. وتخص المعلومات المقارنة شركة بروج للسنة المنتهية في 31 ديسمبر 2024، ما لم ينص على خلاف ذلك.

نبذة عن الخليج للملاحة

لاعب جديد في قطاع الخدمات اللوجستية المتكاملة للطاقة

تُعد شركة الخليج للملاحة (شركة الخليج للملاحة القابضة ش.م.ع، المدرجة في سوق دبي المالي تحت الرمز: GULFNAV) مجموعة خدمات لوجستية للطاقة يقع مقرها الرئيسي في دبي، وتعمل على خدمة قطاع الطاقة من خلال الشحن البحري، والدعم البحري، والبنية التحتية، والخدمات ذات الصلة.

تشمل خدمات المجموعة ما يلي:

- نقل النفط الخام، والمنتجات البترولية النظيف، والمنتجات الكيميائية، والبضائع العامة
- حلول الخدمات اللوجستية البحرية
- خدمات الدعم البحري
- تخزين النفط الخام، والمنتجات البترولية النظيف، والمواد الكيميائية
- مصفاة (قيد التطوير)

واضح، يتمثل في البناء على إرثها البحري والتوسع لتصبح منصة لوجستية للطاقة أكثر شمولاً ومرونة. وقد خطى هذا الطموح خطوة كبيرة إلى الأمام في نوفمبر 2025، عندما أتمت شركة الخليج للملاحة عملية الاستحواذ على الأصول التشغيلية والشركات التابعة لشركة بروج للطاقة المحدودة، بما في ذلك شركة بروج للاستثمارات البترولية والغاز (منطقة حرة)، أو الأصول ذات الصلة بالمرحلة الثالثة (انظر أدناه).

منذ تأسيسها في عام 2003، طورت الشركة قاعدة تشغيلية متنوعة تشمل نقل المنتجات النفطية والشحنات الأخرى، واستئجار السفن، وخدمات الوكالة في الموانئ الإقليمية الرئيسية، بالإضافة إلى القدرات التقنية والإصلاحية البحرية، وتدعم العمليات الجوهرية مرافق استراتيجيات في ميناءي الفجيرة وخورفكان، فضلاً عن مكتب دولي في المملكة العربية السعودية.

بصفتها شركة الملاحة والشحن المتخصصة الوحيدة المدرجة في سوق دبي المالي، دخلت شركة الخليج للملاحة عام 2025 بطموح

الارتقاء بمعايير التميز

ومن خلال ممارسات الأعمال المتطورة والتدريب الصارم لكل من الموظفين والبحارة، فإننا نعمل بالامتثال التام للوائح المنظمة البحرية الدولية وأنظمة دول العلم ويتعزز التزامنا بالتميز التشغيلي بشكل أكبر من خلال الحصول على شهادة ISO 9001:2015 لإدارة الجودة والسلامة.

تعمل الخليج للملاحة بمسؤولية ضمن البيئات والمجتمعات التي تعمل فيها. ندرك أن النجاح على المدى الطويل يعتمد على الموازنة بين الأداء التجاري والإشراف البيئي والمسؤولية المجتمعية. ودعماً لهذه الرؤية، نواصل الاستثمار في التقنيات الحديثة والموفرة للطاقة والحفاظ على شهادة ISO 14001:2015 لإدارة البيئة، وجنبا إلى جنب مع التوسع الاستراتيجي في بنيتنا التحتية وقدراتنا في أعقاب الاستحواذ على شركة بروج للاستثمارات البترولية والغاز، فإننا نعمل على تعزيز قدرتنا على النمو بمسؤولية مع دعم الاحتياجات المتطورة لقطاع الطاقة العالمي.

تحظى الخليج للملاحة بثقة كبرى شركات البتروكيماويات ودور التجارة المستقلة الرائدة في العالم. ونحن ندرك المسؤولية التي تترتب على هذه العلاقات، ونظل ملتزمين بالحفاظ على أعلى معايير الجودة والموثوقية والتميز التشغيلي في كافة أعمالنا.

مع الاستحواذ على شركة بروج للاستثمارات البترولية والغاز، دخلت الخليج للملاحة مرحلة جديدة من النمو. وقد أدى الاستحواذ على البنية التحتية المتطورة والمحطات التابعة لشركة بروج للاستثمارات البترولية والغاز في الفجيرة إلى توسيع قدرتنا لما هو أبعد من النقل البحري. وبينما نعمل على دمج الأصول المستحوذ عليها، فإننا نقوم بتطوير منصة خدمات لوجستية شاملة للطاقة لدعم العملاء عبر مراحل متعددة من سلسلة القيمة.

تعد النزاهة والمهنية المبدأ الموجه لكافة أعمالنا. وبدءاً من أسطولنا وأطقم عملنا ووصولاً إلى عملياتنا البرية ومرافق المحطات التابعة لنا، فإننا نسعى جاهدين لتقديم أفضل أداء في فئته مع التعزيز المستمر لقدراتنا التشغيلية ومجموعة خدماتنا.

نضع معايير طموحة في مجالات الاستدامة، ورفاهية القوى العاملة، وأخلاقيات العمل، والشفافية. ويعكس نهجنا التزاماً متساوياً تجاه كوادرننا، وكوكبنا، والأداء المالي القوي.

تمثل الشراكات الاستراتيجية محورياً أساسياً لنمونا. ومن خلال التعاون مع المؤسسات التي تشاركنا رؤيتنا وتلتزم بالسلامة والاستدامة وممارسات الأعمال الأخلاقية، فإننا ندفع عجلة الابتكار مع توسيع فرص خلق القيمة على المدى الطويل.

نسعى جاهدين لتكون شريكاً مسؤولاً لعملائنا وموظفينا وأصحاب المصلحة من خلال التحسين المستمر للجودة والموثوقية والأداء التشغيلي. وفي الوقت ذاته، نحن ملتزمون بتوفير بيئة داعمة يشعر فيها كوادرننا بالأمان والاحترام والتمكين لتحقيق كامل إمكاناتهم.

القيام بما هو صحيح

تحقيق القيمة من خلال الشراكات

ضمان الاستقرار والتقدم

القيم



الرسالة

أن نكون واحدة من أكثر شركات الشحن والملاحة موثوقة في العالم، والمشهود لها بالسلامة، والنزاهة، والموثوقية، والاستدامة.

تحقيق أوجه تآزر تشغيلية قوية

فإن الاستحواذ على شركة بروج للاستثمارات البترولية والغاز مكن الخليج للملاحة من تكوين مجموعة لوجستيات طاقة أكبر وأكثر تنوعاً من خلال الجمع بين النقل البحري والبنية التحتية الاستراتيجية لعمليات التكرير والمعالجة والتسويق. وتمثل هذه الصفقة علامة فارقة في تطور الشركة، حيث تضع حجر الأساس لتحويل شركة الخليج للملاحة إلى مزود متكامل لحلول البنية التحتية للطاقة.

أدى الجمع بين العمليات البحرية للخليج للملاحة والبنية التحتية للطاقة لشركة بروج للاستثمارات البترولية والغاز إلى إنشاء شركة لوجستيات طاقة متنوعة. وستعمل المجموعة المدمجة على دمج قدرات الشحن والخدمات اللوجستية في منصة واحدة تخدم أسواق الطاقة الإقليمية والعالمية.

تعد الأعمال التجارية للشركتين متكاملة للغاية. حيث تكمن نقاط القوة التاريخية للخليج للملاحة في النقل البحري، وإدارة السفن، وخدمات اللوجستيات المرتبطة بالموانئ، بينما تتخصص شركة بروج للاستثمارات البترولية والغاز في تخزين الطاقة، والمزج، وعمليات المحطات في أحد أهم مراكز اللوجستيات النفطية في المنطقة. ويتيح الجمع بين هذه القدرات للمجموعة المشاركة في مراحل متعددة من سلسلة قيمة الطاقة، والتطور لتصبح منصة متكاملة للوجستيات والطاقة والبنية التحتية.

أصبحت المجموعة المدمجة واحدة من أكبر الجهات غير الحكومية الفاعلة في قطاع خدمات الطاقة واللوجستيات في دولة الإمارات، مع ارتباطها بخطوط الشحن الدولية الرئيسية.

2.7 مليار درهم إماراتي إجمالي الأصول

8.1 مليار درهم إماراتي القيمة السوقية (كما في 31 ديسمبر 2025)

قدرات لوجستية متكاملة للطاقة عبر سلسلة القيمة

شبكة نقل بحري عالمية

محطة ذات موقع استراتيجية في الفجيرة

تعزير القيمة الاستراتيجية

سيؤدي دمج شركتي الخليج للملاحة وبروج للاستثمارات البترولية والغاز إلى إنشاء منصة تقدم قيمة ملموسة للعملاء والمساهمين على حد سواء، من خلال تعزيز المركز التنافسي للمجموعة، وتوسيع فرص الإيرادات، وتحسين وضوح الأرباح على المدى الطويل.

خلق قيمة جديدة

للعملاء

خطوات ملموسة نحو التنوع، تشمل النقل البحري، والوصول إلى المحطات، وحلول المناولة ضمن منصة واحدة.

فرص البيع العكسي بين قواعد العملاء الحالية لكلتا الشركتين، مما يعزز العروض المقدمة للعملاء.

تحسين إدارة تدفق الشحنات عبر النقل البحري والبنية التحتية للمحطات، مما يتيح عمليات لوجستية أكثر كفاءة وموثوقية.

طول لوجستية شاملة تتيح للعملاء إدارة مراحل متعددة من سلسلة توريد الطاقة من خلال مزود واحد متكامل.

تعزير التنسيق اللوجستي عبر تحركات السفن، وسعة البنية التحتية، ومناولة الشحنات، مما يحسن الكفاءة التشغيلية.

للمساهمين

تدفقات إيرادات متنوعة وأكثر مرونة، تشمل النقل البحري والبنية التحتية للطاقة.

مكانة سوقية أقوى في مركز الفجيرة الاستراتيجية للطاقة.

تآزر تشغيلي وتحسين في استخدام الأصول، مما يدعم هوامش أرباح أقوى قبل الفوائد والضرائب والإهلاك والاستهلاك والربحية على المدى الطويل.

إمكانات نمو أكبر، مدعومة بمنصة البنية التحتية الموسعة للمجموعة.

تحسين فرص الوصول إلى رأس المال وقاعدة مستثمرين أوسع، بما في ذلك المستثمرون المحليون والإقليميون والدوليون.

كفاءة تشغيلية أفضل وتخفيف للمخاطر.

دورات تدفق نقدي مماثلة مع تحصيل النقد مقدماً.

أبرز الملامح الاستثمارية لمجموعة الخليج للملاحة

- عوامل دفع قوية على مستوى الاقتصاد الكلي مع تركيز عالمي على أمن الطاقة وإمداداتها.
- ملف مالي قوي مع هوامش استثنائية ومعدلات تحويل عالية للتدفقات النقدية الحرة.
- زيادة استخدام الأصول لتعزيز الرافعة التشغيلية القوية، مدعومة بنود تمرير التكاليف مع العملاء.
- أصول ذات مواقع استراتيجية وهي الأفضل في فئتها توفر حلول للبنية التحتية الشاملة، مع حواجز دخول عالية للمنافسين.
- قاعدة إيرادات مرنة مدعومة بأطر تعاقدية مواتية، ومعدلات استبقاء عالية وعلاقات طويلة الأمد مع العملاء.
- أصول مستثمر فيها بشكل جيد مع حد أدنى من المصاريف التشغيلية للصيانة.
- تحسن نسب الرافعة المالية.
- عمليات تشمل الشحن والبنية التحتية، مما يوفر مجموعة متنوعة ومستقرة من تدفقات الإيرادات.
- منصة ملية من الأصول الملموسة وإمكانات نمو تصاعدي كبيرة مدفوعة بتوسيع المرحلة الثالثة لشركة بروج للاستثمارات البترولية والغاز.
- إطار حوكمة مؤسسي قوي ومعزز، يشمل تسوية القضايا السابقة.

تعرف على المزيد في قسم وحدات أعمالنا

الأداء خلال 2025

أبرز الإنجازات

أبرز الإنجازات المالية¹

2.7 مليار
درهم إجمالي الأصول
(+51.8%)

1.3 مليار
درهم حقوق المساهمين
(+442.5%)

234.5 مليون
درهم الأرباح المعدلة قبل الفوائد والضرائب والإهلاك والاستهلاك
(+13.1%)

307.5 مليون
درهم إيرادات (+9.5%)

هامش الأرباح المعدلة قبل الفوائد والضرائب والإهلاك والاستهلاك

76.2%

أبرز إنجازات الاستدامة وحوكمة الشركات

12 جنسية
ممثلة ضمن القوى العاملة

الالتزام الكامل بمتطلبات سوق دبي المالي وهيئة سوق المال المعمول بها خلال فترة التقرير

نسبة تمثيل المرأة، %

19%

لم يتم تسجيل أي غرامات أو جزاءات تنظيمية جوهرية خلال فترة التقرير

صفر
معدل تكرار الإصابات الهادرة للوقت في عام 2025

صفر
حالات وفاة في عام 2025

الأحداث الجوهرية

استكمال الاستحواذ على شركة بروج للاستثمارات البترولية والغاز

- وافق مساهمو شركة الخليج للملاحة في اجتماع الجمعية العمومية المنعقد في 13 مارس 2025 على الاستحواذ على الأصول والشركات التابعة لشركة "بروج للطاقة المحدودة"، بقيمة تقارب 3.2 مليار درهم، وتم استكمال الصفقة في 27 نوفمبر 2025 بعد استيفاء شروط الإغلاق المعتادة. ومن خلال هذه الصفقة، استحوذت شركة الخليج للملاحة على شركة بروج للاستثمارات البترولية والغاز (منطقة حرة)، وشركة بروج للاستثمارات البترولية والغاز - المرحلة الثالثة (منطقة حرة)، وشركة بروج للاستثمارات البترولية والغاز المرحلة الثالثة المحدودة.
- تمت هيكلة الصفقة من خلال مزيج من المقابل النقدي، وأسهم ملكية حديثة الإصدار، وسندات إلزامية التحويل إلى أسهم؛
- إصدار 358,841,476 سهماً جديداً لصالح شركة بروج للطاقة المحدودة بسعر 1.25 درهم للسهم الواحد، مع الخضوع لفترة حظر بيع لمدة عام واحد.
- إصدار سندات إلزامية التحويل بقيمة 2.336 مليار درهم لصالح شركة بروج للطاقة المحدودة، قابلة للتحويل بسعر 1.25 درهم للسهم الواحد، مع فترة حظر بيع لمدة عام واحد بعد التحويل.
- إصدار سندات إلزامية التحويل بقيمة 500 مليون درهم بسعر 1.10 درهم للسهم الواحد، مخصصة حصرياً لمساهمي الخليج للملاحة الحاليين، مع إلزام كبار المساهمين بالاكتمال في أي سندات لم يتم الاكتتاب فيها. وسيتم تحويل هذه السندات إلزامية التحويل إلى أسهم في غضون ثلاثة أشهر.
- سداد مبلغ نقدي قدره 460 مليون درهم كجزء من تسوية الصفقة.

أسفرت الصفقة، وما صاحبها من إصدارات لزيادة رأس المال، عن رفع رأس المال القصد والمدفوع لشركة الخليج للملاحة من قرابة 837 مليون درهم إلى نحو 1.65 مليار درهم. ومن المخطط أن يقفز إجمالي رأس مال الشركة إلى حوالي 3.5 مليار درهم فور تحويل كامل السندات القابلة للتحويل إلى أسهم ملكية؛ وبذلك، ستتوج هذه العملية بزيادة إجمالية في رأس مال الشركة تتجاوز نسبتها 320% عند إتمام كافة مراحلها.

ولأغراض محاسبية، تُعامل هذه الصفقة على أنها استحواذ عكسي بموجب المعايير الدولية للتقارير المالية، مما يؤثر على طريقة عرض البيانات المالية وقابليتها للمقارنة. وترد تفاصيل إضافية في القوائم المالية الموحدة المنفصلة.

المضي قدماً في التكرير

في عام 2025، اتخذت شركة بروج للاستثمارات البترولية والغاز خطوة هامة في توسيع قدراتها في قطاع التكرير والمعالجة والتسويق من خلال إرساء عقد الهندسة والتصميم الأولي لمشروع تكرير جديد في الفجيرة. وقد أرسى عقد الهندسة والتصميم الأولي على شركة "بي إي جي" للهندسة والمقاولات، وهي الشركة التابعة لمجموعة "بروجي يوروبا آند جلوبال" الإيطالية ومقرها دبي، لتطوير الإطار الهندسي لمنشأة ستعمل على تحويل الناфта إلى بترين عالي الجودة.

ستعمل المرحلة الأولى من المشروع على إنشاء وحدة تكرير قادرة على معالجة 15,000 برميل من الناфта يومياً، لإنتاج بترين بمعيار "يورو-5" الذي يلبي المعايير الدولية الصارمة للوقود. وبالتوازي مع ذلك، وقعت شركة بروج للاستثمارات البترولية والغاز اتفاقية منفصلة مع شركة "هانيبول يو أوه بي" لترخيص تقينتها المتطورة في التكرير لعملية تحويل الناфта إلى بترين.

تتماشى هذه المبادرة مع الطموحات الأوسع لدولة الإمارات العربية المتحدة لتعزيز قدرة التكرير المحلية وترسيخ دور الفجيرة كمركز عالمي لتجارة الطاقة. وسيسهم المشروع في تنويع مصادر الطاقة، وتعزيز القيمة المحلية المضافة، وتوفير فرص التدريب والتوظيف لمواطني دولة الإمارات في مجالات التكرير والعمليات والصيانة. وبالنسبة لشركة الخليج للملاحة، يسلط المشروع الضوء على الإمكانيات الاستراتيجية لمنصة شركة بروج للاستثمارات البترولية والغاز المستحوذ عليها حديثاً، مما يدعم طموح المجموعة لتطوير أعمال متكاملة في مجال الخدمات اللوجستية للطاقة والبنية التحتية تشمل الشحن والبنية التحتية والتكرير.



¹ في 27 نوفمبر 2025، أتمت شركة الخليج للملاحة القابضة الاستحواذ على شركة بروج للاستثمارات البترولية والغاز (منطقة حرة) وشركة بروج للاستثمارات البترولية والغاز - المرحلة الثالثة (منطقة حرة). ولأغراض محاسبية، تُعامل هذه الصفقة على أنها استحواذ عكسي بموجب المعايير الدولية للتقارير المالية.

² تأسست بموجب قوانين جزر كايمان كشركة معفاة في عام 2019.

تواجدنا

يتيح التكامل مع شركة بروج للاستثمارات البترولية والغاز للمجموعة تقديم خدمات أفضل لتجار الطاقة والمكررين وعملاء الخدمات اللوجستية العاملين عبر الأسواق الإقليمية والدولية.

دولة ضمن نطاق وصولنا العالمي

15



بالإضافة إلى أعمال متقدمة في مجال البنية التحتية، تقع في ميناء الفجيرة، وترتبط عبر خط أنابيب بمنشآت إنتاج النفط في أبوظبي

شبكة شحن عالمية

المزايا الاستراتيجية لميناء الفجيرة

يعد ميناء الفجيرة (دولة الإمارات العربية المتحدة) أحد أهم مراكز الطاقة الاستراتيجية في العالم، وتحل أحجام تزويد السفن بالوقود في الميناء المرتبة الثانية عالمياً بعد سنغافورة، وتعمل سعتها التخزينية (حوالي 11 مليون متر مكعب) بمستويات تقترب من الاستخدام الكامل، مما يعكس طلباً قوياً ومتزايداً على البنية التحتية.

ويتيح ميناء الفجيرة، ذو الموقع المتميز خارج مضيق هرمز مباشرة، للسفن التي تنقل النفط ومشتقاته تجاوز مضيق هرمز، الذي يعد أحد أكثر الممرات المائية حساسية في العالم لتجارة النفط البحرية.

تستفيد محطة شركة بروج للاستثمارات البترولية والغاز من هذا الموقع الاستراتيجي، حيث توفر إمكانية وصول ناقلات النفط الخام الضخمة إلى المياه العميقة، وقربها

من البنية التحتية لخطوط الأنابيب الآخذة في التوسع والتي تربط إنتاج النفط في أبوظبي بمحطة تصدير الفجيرة، كما عزز وجود دور التجارة الدولية الكبرى وإطلاق مؤشر خام مريان مكانة الفجيرة كمركز إقليمي للتسويق والتجارة.

أتاح الاستحواذ على شركة بروج للاستثمارات البترولية والغاز لشركة الخليج للملاحة تعزيز مكانتها في هذا الموقع الاستراتيجي الهام، إن استخدام ميناء الفجيرة كقاعدة بحرية يسمح للمجموعة بمواصلة عملياتها دون انقطاع عبر طرق ملاحية آمنة ومعتمدة تجارياً، مما يعكس مرونة نموذج أعمالها والتأزر الناجح لقاعدة أصولها المتنوعة.

تجمع منطقة الفجيرة للصناعة البترولية (فورز)، الواقعة بجوار ميناء الفجيرة، بين إمكانية الوصول إلى المياه العميقة والبنية

التيتمية المتطورة، مما يجعلها مركزاً حيوياً لتجارة النفط وتخزينه في الشرق الأوسط. وتضم المنطقة أكبر سعة تخزين تجارية للمنتجات المكررة في المنطقة، بنحو 70 مليون برميل موزعة على 18 محطة، ومن المقرر أن تصبح واحدة من رواد مراكز تخزين الهيدروكربونات في العالم مع استمرار التوسع.

يعد مؤشر خام مريان سعراً مرجعياً لخام مريان المتداول في بورصة إس لتداول العقود الآجلة في أبوظبي، مما يعكس التسعير القائم على آليات السوق للنقط الخام المنتج في دولة الإمارات العربية المتحدة والذي يستخدمه تجار الطاقة العالميون.

الخليج العربي

مضيق هرمز

خورفكان الفجيرة

دبي

أبوظبي

خط أنابيب

حباشان-الفجيرة

دولة الإمارات العربية المتحدة

عُمان

وحدات أعمالنا

اعتباراً من عام 2025، تدير الخليج للملاحة وحدتي أعمال متكاملتين؛ الأولى هي منصة الخليج للملاحة للشحن والخدمات البحرية، وهي منصة عالمية للشحن والخدمات البحرية عبر دولة الإمارات والأسواق الدولية الرئيسية، والثانية هي شركة بروج للاستثمارات البترولية والغاز، وهي شركة تعمل في مجال البنية التحتية للطاقة في قطاع التكسير والمعالجة والتسويق مقرها الفجيرة، دولة الإمارات، والتي تم الاستحواذ عليها في نوفمبر 2025.

وبعد عملية التكامل، سيشكل النشاطان التجاريان واحدة من أكبر مجموعات الخدمات اللوجستية والبنية التحتية غير الحكومية في المنطقة. وبهذا المعنى، تقوم شركة الخليج

للملاحة بنقل المنتجات بحراً، بينما تقوم شركة بروج للاستثمارات البترولية والغاز بتخزينها براً.

الخليج للملاحة: الشحن والخدمات البحرية

تعمل منصة الخليج للملاحة للشحن والخدمات البحرية من خلال ثلاث وحدات أعمال متكاملة: الخدمات اللوجستية، وإدارة السفن، وخدمات الوكالة الملاحية، حيث تدير أسطولاً يضم 10 سفن عبر عملياتها. كما تدير المجموعة مشروعاً مشتركاً مع شريك دولي متخصص في إدارة السفن.



مُعتمد من قبل بيرو فيريتاس
BUREAU VERITAS
CONSTRUCTION



مُعتمد من قبل بيرو فيريتاس

الخدمات اللوجستية

تعمل وحدة الخليج للملاحة للخدمات اللوجستية مع شركاء إقليميين ودوليين رائدين لتقديم حلول النقل للوقود المكرر والمواد الكيميائية والشحن. ويعمل الأسطول عبر الشرق الأقصى وآسيا ودول مجلس التعاون الخليجي وأوروبا وأمريكا الجنوبية والولايات المتحدة.

تبقى السلامة والموثوقية والتميز التشغيلي ركائز أساسية لعمليات الخدمات اللوجستية التابعة لشركة الخليج للملاحة. ويتم تصميم سفننا وصيانتها وإصلاحها وفقاً لأعلى المعايير الدولية، مما يضمن حماية كل من الطاقم والحمولة في جميع الأوقات. وتوثق جميع أنشطة الصيانة والإصلاح من



الخدمات اللوجستية
MARITIME LOGISTICS

خلال تقارير شاملة من أطراف ثالثة تغطي معدات المحركات ومعدات السلامة والامتثال الكامل لمتطلبات توثيق واعتماد المدونة الدولية لإدارة السلامة.

تحمل وحدة الخدمات اللوجستية التابعة لشركة الخليج للملاحة شهادة ISO 9001:2015، مما يعكس التزامها بإدارة الجودة والتحسين المستمر عبر كل من العمليات البحرية والبرية. كما تستخدم المجموعة أنظمة تشغيلية متطورة وتقارير تكاليف شفافة لتعزيز الكفاءة ومساعدة العملاء على إدارة أنشطتهم اللوجستية بشكل أكثر فعالية.

الأسطول



ناقلات المواد الكيميائية

يتمثل نشاط الشحن الرئيسي لشركة الخليج للملاحة في النقل البحري للمنتجات البترولية النظيف، مثل البنزين والديزل ووقود الطائرات، إلى جانب المواد الكيميائية السائلة. وتتيح القدرة على نقل حمولات متنوعة لشركة الخليج للملاحة العمل كمزود متكامل لخدمات النقل البحري والخدمات اللوجستية للطاقة عبر الأسواق الإقليمية والدولية.

المزايا التنافسية

تركز الشركة بشكل أساسي على قطاع الناقلات متوسطة المدى، وهو أحد أكثر القطاعات استقراراً وتعدداً في الاستخدامات في سوق الناقلات. وتستخدم هذه السفن على نطاق واسع لنقل المنتجات البترولية النظيفة بين المصافي ومحطات التخزين ومراكز التوزيع. وبالمقارنة مع فئات الناقلات الأكبر حجماً، تستفيد ناقلات المدى المتوسط من مرونة تشغيلية أكبر، مما يسمح لها بالوصول إلى مجموعة أوسع من الموانئ وطرق التجارة الإقليمية.

يتكون أسطول الخليج للملاحة من ناقلات مواد كيميائية قادرة على حمل كل من المنتجات البترولية النظيفة والحمولات الكيميائية، مما يوفر مرونة تشغيلية كبيرة وإمكانات إيرادات قوية. وتم تصميم هذه الناقلات لنقل مجموعة واسعة من الحمولات السائلة الخطرة وغير الخطرة، بما في ذلك:

- الميثانول
- الإيثانول
- حمض الكبريتيك
- المنتجات البترولية النظيفة (البنزين، والديزل، ووقود الطائرات، وزيتو التشحيم)
- الغازات المسالة (غاز البترول المسال، والغاز الطبيعي المسال، والأمونيا)
- الأسمدة
- الزيوت الصالحة للأكل

تعد القدرة على نقل حمولات متعددة في وقت واحد خلال رحلة واحدة ميزة جوهرية لناقلات المواد الكيميائية. وتتحقق هذه الإمكانية من خلال خزانات شحن منفصلة، مما يسمح بنقل منتجات مختلفة بشكل مستقل دون اختلاط، وتمنح الخليج للملاحة إمكانية الوصول إلى مجموعة أوسع من فرص الشحن، مما يدعم الحصول على أسعار تأجير مميزة مقارنة بناقلات المنتجات القياسية من نفس الحجم.

تصنف المبادئ التوجيهية للمنظمة البحرية الدولية الناقلات بناءً على نوع الحمولة التي تحملها إلى ثلاث فئات: الفئة الأولى (أخطر المواد الكيميائية السامة)، والفئة الثانية (المواد الكيميائية متوسطة الخطورة)، والفئة الثالثة (المواد الكيميائية الأقل خطورة). وتصنف ناقلات الخليج للملاحة ضمن الفئة الثانية، مما يسمح لها بنقل مجموعة واسعة ومتنوعة من الحمولات المختلفة.

تعمل ناقلات المدى المتوسط في القطاع الأكثر استقراراً في سوق الناقلات، مع تقلبات أقل في الأسعار مقارنة بفئات السفن الأكبر حجماً. وقد خدم أسطول الخليج للملاحة 15 دولة في عام 2025، حيث عمل عبر طرق تغطي دولة الإمارات والمملكة العربية السعودية والبحرين وإسبانيا والأمريكتين ومنطقة آسيا والمحيط الهادئ.

حاملة المواشي

تعد سفينة "جلف لايف ستوك 2" حاملة مواشي متخصصة بوزن ساكن² يبلغ 6,244 طناً. تم بناؤها في الأصل عام 1985، وتم تحويلها لاستخدامات نقل المواشي في عام 2014. وتخدم السفينة طرق نقل المواشي الإقليمية، مما يوفر رافداً إضافياً للإيرادات ضمن أسطول الخليج للملاحة الأوسع.

تمتلك المجموعة هذه السفن، وتتم إدارتها تشغيلياً من قبل شركة "بلاك مارلين"، وهي الشريك في المشروع المشترك لإدارة السفن.

لمعرفة المزيد، يرجى الاطلاع على سجل الأسطول

لوجستيات الدعم البحري

قوارب نقل الطاقم

تدير شركة الخليج للملاحة أسطولاً بحرياً يتكون من أربعة قوارب دعم بحري تخدم سوق دولة الإمارات العربية المتحدة. وتقوم هذه السفن بنقل الأفراد والبضائع الخفيفة بين البر والمنصات البحرية، حيث تحمل ما يصل إلى 39 راكباً و20 طناً من بضائع السطح في كل رحلة.

تحفيز الآبار

تدير المجموعة سفينة "أليانز واريور"، وهي سفينة لتحفيز الآبار من فئة سفن إرساء وقطر وتوريد منصات الحفر، تم بناؤها في عام 2007 وتحويلها للقيام بدورها الحالي في عام 2019. وتتضمن عملية تحفيز الآبار تدخلات متخصصة للحفاظ على إنتاج بئر النفط أو الغاز أو تحسينه.

تعمل سفينة "أليانز واريور" حصرياً في مياه دولة الإمارات العربية المتحدة، حيث تقدم الدعم لمشغلي قطاع النفط والغاز. وتشمل الخدمات البحرية المقدمة من خلال هذه الوحدة ما يلي:

- تحفيز الآبار ودعم التدخل في أعماق البحار ونقل الأفراد إلى المنصات والمنشآت البحرية
- نقل بضائع السطح والإمدادات البحرية الخفيفة

حاملة المواشي

تعد سفينة "جلف لايف ستوك 2" حاملة مواشي متخصصة بوزن ساكن² يبلغ 6,244 طناً. تم بناؤها في الأصل عام 1985، وتم تحويلها لاستخدامات نقل المواشي في عام 2014. وتخدم السفينة طرق نقل المواشي الإقليمية، مما يوفر رافداً إضافياً للإيرادات ضمن أسطول الخليج للملاحة الأوسع.

¹ وفقاً لمقياس متوسط تقدير سعر الشحن، يتم تصنيف ناقلات النفط حسب سعتها الاستيعابية، وتشتمل فئة المدى المتوسط عادةً على السفن التي تتراوح سعتها بين 25,000 إلى 45,000 طن من الوزن الساكن.

² الوزن الساكن (أو حمولة الوزن الساكن - DWT) هو إجمالي الوزن الذي يمكن للسفينة حمله بأمان، بما في ذلك الحمولة والوقود والطاقم والركاب والمؤن ومياه التوازن والإمدادات الأخرى، ويُقاس بالطن المتري.

سجل الأسطول

تدير الخليج للملاحة أسطولاً يضم 10 سفن موزعة على أربع فئات.

ناقلات المواد الكيميائية (مملوكة للخليج للملاحة، وتدار من قبل بلاك مارلين)

الفئة	الحمولة الساكن / الطول الإجمالي ²	سنة البناء	استهلاك الوقود في عام 2025: زيت الوقود شديد انخفاض الكبريت، طن ³	استهلاك الوقود في عام 2025: زيت الوقود البحري منخفض الكبريت، طن ⁴	الرحلات/المهام في عام 2025
DNV ¹	45,951 طن متري	2009	0	528	0 (كانت السفينة في الحوض الجاف)

GULF DEFFI
النوع ناقلات مواد كيميائية من النوع IMO
بنما

الفئة	الحمولة الساكن / الطول الإجمالي	سنة البناء	استهلاك الوقود في عام 2025: زيت الوقود شديد انخفاض الكبريت، طن	استهلاك الوقود في عام 2025: زيت الوقود البحري منخفض الكبريت، طن	الرحلات/المهام في عام 2025
DNV	45,920 طن متري	2008	3,118	1,457	12

GULF FANATIR
النوع ناقلات مواد كيميائية من النوع IMO
بنما

الفئة	الحمولة الساكن / الطول الإجمالي	سنة البناء	استهلاك الوقود في عام 2025: زيت الوقود شديد انخفاض الكبريت، طن	استهلاك الوقود في عام 2025: زيت الوقود البحري منخفض الكبريت، طن	الرحلات/المهام في عام 2025
DNV	45,967 طن متري	2008	5,013	1,354	9

GULF HUWAYLAT
النوع ناقلات مواد كيميائية من النوع IMO
بنما

الفئة	الحمولة الساكن / الطول الإجمالي	سنة البناء	استهلاك الوقود في عام 2025: زيت الوقود شديد انخفاض الكبريت، طن	استهلاك الوقود في عام 2025: زيت الوقود البحري منخفض الكبريت، طن	الرحلات/المهام في عام 2025
DNV	45,907 طن متري	2008	5,828	529	6

GULF JALMUDA
النوع ناقلات مواد كيميائية من النوع IMO
بنما

- تؤكد فئة التصفية "دي إن في" (DNV) للناقلات امتثال السفينة للمعايير الفنية ومعايير السلامة والبيئة التي وضعتها مؤسسة "دي إن في"، وهي جمعية تصنيف دولية رائدة تضع القواعد الخاصة ببناء السفن وتشغيلها لضمان السلامة والجودة.
- الحمولة الساكنة (أو إجمالي الحمولة الساكنة، DWT) هي إجمالي الوزن الذي يمكن للسفينة حمله بأمان، بما في ذلك الشحنة والوقود والطاقم والركاب والمؤن ومياه التوازن والإمدادات الأخرى، وتُقاس بالأطنان المترية.
- يُعد زيت الوقود شديد انخفاض الكبريت (VLSFO) وقوداً بحرياً تم طرحه للامتثال للوائح المنظمة البحرية الدولية (IMO 2020) الخاصة بالكبريت، والتي تضع حداً أقصى لمحتوى الكبريت في الوقود البحري بنسبة 0.5% عالمياً.
- يُعد زيت الغاز البحري منخفض الكبريت (LSMGO) وقوداً بحرياً مقطراً، يشبه الديزل، ويحتوي عادةً على نسبة كبريت تبلغ 0.1% أو أقل، ويُستخدم في مناطق التحكم في الانبعاثات (ECAs) والموانئ والعمليات الساحلية، بالإضافة إلى استخدامه في السفن الصغيرة والمحركات المساعدة.

GULF NAV

إدارة السفن
SHIP MANAGEMENT

- تشمل الخدمات الأساسية ما يلي:
- الإدارة الفنية، بما في ذلك التخطيط للحوض الجاف وتنفيذه.
 - إدارة الطاقم، بدءاً من التوظيف العالمي وصولاً إلى التدريب والاعتماد.
 - إدارة الجودة والسلامة والبيئة بما يتماشى مع متطلبات المدونة الدولية لإدارة السلامة، والمدونة الدولية لأمن السفن والمرافق المينائية، واتفاقية ماربول.
 - إدارة الأصول باستخدام أنظمة تشغيل متطورة قائمة على البر والجانب البحري للسفن.

ISO 9001:2015 ويعمل بما يتماشى مع المدونة الدولية لإدارة السلامة الصادرة عن المنظمة البحرية الدولية، فتتولى الوحدة إدارة دورة الحياة الكاملة لصيانة السفن، بدءاً من العمليات الروتينية وصولاً إلى الحوض الجاف. والحوض الجاف هو برنامج الصيانة وإعادة الاعتماد المجدول بحيث يتم إجراؤه خارج المياه، ويجب أن تخضع له كل سفينة بشكل دوري، وتتم إدارة شؤون الطاقم من خلال شبكة توظيف عالمية، مع تدريب مستمر يشمل جميع السفن الخاضعة للإدارة من قبل الوحدة.

إدارة السفن

نجحت وحدة الخليج للملاحة لإدارة السفن في بناء سمعة قوية في منطقة الشرق الأوسط وخارجها بفضل الخبرة الفنية، وكفاءة التكاليف، والامتثال التام للمعايير الدولية، وتلتزم هذه الوحدة بالتحسين المستمر لأدائها التشغيلي والبيئي عبر جميع السفن الخاضعة لإدارتها.

تعمل وحدة الخليج للملاحة لإدارة السفن منذ عام 2009، حيث تقدم خدمات إدارة الفنية وإدارة الطاقم للسفن المملوكة ولأطراف ثالثة على المستويين الإقليمي والدولي. ويحمل هذا القسم شهادة الأيزو

GULF NAV

الوكالة الملاحية
AGENCY SERVICES

البحريين وكبار البحارة، كما يساهم القرب من الموانئ الرئيسية في دولة الإمارات في سرعة إنجاز الأعمال، مما يقلل من فترة توقف السفن عن العمل.

تغطي خدمات مناولة البضائع ناقلات البتروكيماويات، وسفن الصب، وسفن الحاويات، بما في ذلك عمليات النقل من سفينة إلى أخرى، والتي يتم فيها نقل الحمولة مباشرة بين سفينتين راسيتين. كما يقدم القسم خدمات إدارة تغيير الأطقم، وخدمات التأمين والخدمات اللوجستية للسفن، وتأمين معدات السلامة وقطع الغيار والمستلزمات التقنية.

الوكالة الملاحية

يقع المقر الرئيسي لشركة الخليج للملاحة لوكالة الملاحية في دبي، ولديها مراكز تشغيلية في الفجيرة وخورفكان، ويخدم هذا القسم المحطات والموانئ التجارية في جميع أنحاء دولة الإمارات العربية المتحدة، مع شبكة دعم أوسع تمتد عبر دول مجلس التعاون الخليجي.

ورش عمل

تعمل على مدار الساعة طوال أيام الأسبوع

في مدينة دبي الملاحية وأحواض دبي الجافة

ورش إصلاح السفن

تعمل ورش إصلاح السفن المتخصصة في مدينة دبي الملاحية وأحواض دبي الجافة على مدار 24 ساعة يومياً، وطوال أيام الأسبوع. ويضم كادر الورش أمهر المهندسين

وكالة الموانئ ومناولة البضائع

تعمل وحدة الوكالة الملاحية كممثل محلي لملاك ومشغلي السفن في موانئ دولة الإمارات العربية المتحدة، حيث تتولى تنسيق التخليص الجمركي، والخدمات اللوجستية للطاقم، وتأمين الإمدادات، والوثائق المينائية نيابة عن المالك.

BLACK MARLIN

من خلال الإدارة الممنوحة للأداء، وتخطيط المناوبات، والسجلات الدقيقة لضمان استبقاء أفضل المواهب على متن السفن.

- الإدارة الفنية** توفر شركة بلاك مارلين إدارة فنية شاملة تغطي دورة الحياة الكاملة لعمليات السفن، بدءاً من التخطيط للصيانة اليومية وصولاً إلى الامتثال التنظيمي والتحسين المستمر للأداء.
- إدارة الطاقم** تعمل شركة بلاك مارلين على استقطاب الكوادر من قاعدة عالمية من البحارة، مع الحفاظ على معايير صارمة

للخليج للملاحة الوصول إلى أفضل الإدارات الفنية في فئتها مع تحقيق رافد إضافي للإيرادات. وتشمل خدماته الرئيسية ما يلي:

شركة بلاك مارلين المشتركة

تأسست شركة **بلاك مارلين** لإدارة وتشغيل السفن ذ.م.م في عام 2023 كمشروع مشترك مع شركة سكوربيو سيرفيسز هولدينج ليمتد. وفي أعقاب إعادة هيكلة الشراكة، أصبحت الشركة الآن خاضعة لسيطرة شركة الخليج للملاحة القابضة ش.م.م ومدمجة ضمن عمليات إدارة السفن الخاصة بها.

يتولى المشروع المشترك إدارة ناقلات الكيماويات الأربع من فئة متوسطة الحجم التابعة لشركة الخليج للملاحة، ويقدم خدماته لمالكي السفن من أطراف ثالثة، مما يتيح

سفن الدعم البحري

حاملة مواشي



الفئة	RINA ¹
الحمولة الساكن / الطول الإجمالي	طن 6,244
سنة البناء	1985 / تم تحويلها 2014
استهلاك الوقود في عام 2025: زيت الوقود شديد انخفاض الكبريت، طن	غير متاح
استهلاك الوقود في عام 2025: زيت الوقود البحري منخفض الكبريت، طن	غير متاح
الرحلات/المهام في عام 2025	غير متاح

GULF LIVESTOCK 2
النوع
حاملة مواشي

بنما



الفئة	DNV
الحمولة الساكن / الطول الإجمالي	الطول الإجمالي متراً 23.7
سنة البناء	—
استهلاك الوقود في عام 2025: زيت الوقود شديد انخفاض الكبريت، طن	غير متاح
استهلاك الوقود في عام 2025: زيت الوقود البحري منخفض الكبريت، طن	غير متاح
الرحلات/المهام في عام 2025	غير متاح

GULF NAV-I
النوع
قارب نقل طاقم

الإمارات

سفينة تحفيز الآبار

الفئة	IRS ³
الحمولة الساكن / الطول الإجمالي	طن 1,800
سنة البناء	2007 / تم تحويلها 2019
استهلاك الوقود في عام 2025: زيت الوقود شديد انخفاض الكبريت، طن	غير متاح
استهلاك الوقود في عام 2025: زيت الوقود البحري منخفض الكبريت، طن	غير متاح
الرحلات/المهام في عام 2025	غير متاح



الفئة	BV ¹
الحمولة الساكن / الطول الإجمالي	الطول الإجمالي متراً 23.7
سنة البناء	—
استهلاك الوقود في عام 2025: زيت الوقود شديد انخفاض الكبريت، طن	غير متاح
استهلاك الوقود في عام 2025: زيت الوقود البحري منخفض الكبريت، طن	غير متاح
الرحلات/المهام في عام 2025	غير متاح



الفئة	TASNEEF ²
الحمولة الساكن / الطول الإجمالي	الطول الإجمالي متراً 27.4
سنة البناء	—
استهلاك الوقود في عام 2025: زيت الوقود شديد انخفاض الكبريت، طن	غير متاح
استهلاك الوقود في عام 2025: زيت الوقود البحري منخفض الكبريت، طن	غير متاح
الرحلات/المهام في عام 2025	غير متاح

GULF NAV-III
النوع
قارب نقل طاقم

الإمارات



الفئة	TASNEEF
الحمولة الساكن / الطول الإجمالي	الطول الإجمالي متراً 27.4
سنة البناء	—
استهلاك الوقود في عام 2025: زيت الوقود شديد انخفاض الكبريت، طن	الإمارات
استهلاك الوقود في عام 2025: زيت الوقود البحري منخفض الكبريت، طن	غير متاح
الرحلات/المهام في عام 2025	غير متاح



³ تقدم مؤسسة "رينا" (RINA) خدمات التصنيف وشهادات الاعتماد القانونية والخدمات الاستشارية الفنية للسفن والسفن البحرية والبخوت لضمان معايير السلامة والامتثال والبيئة.
⁴ تعد مؤسسة "إي آر إس" (IRS) - السجل الهندي للشحن - من بين أفضل عشر جمعيات تصنيف في العالم، حيث تضمن امتثال السفن للمعايير الفنية والبيئية.

¹ تصنيف صادر عن "بيرو فيريتا" (BV)، وهي جمعية تصنيف عالمية رائدة تضع المعايير الفنية لتصميم السفن وبنائها وتشغيلها لضمان السلامة والامتثال البيئي.
² تصنيف "تصنيف" (TASNEEF) للخدمات الملاحية هي مزود رائد لخدمات التصنيف البحري وإصدار الشهادات والخدمات الاستشارية في دولة الإمارات العربية المتحدة ودول مجلس التعاون الخليجي وعلى الصعيد الدولي.

مزود خدمات البنية التحتية لنقل وتخزين النفط والغاز



1,001,388

متر مكعب

إجمالي السعة التخزينية في عام 2025

154,000

ما يقارب

متر مربع إجمالي مساحة الأرض

تقع مرافق الشركة في منطقة الفجيرة للصناعة البترولية، والتي تعد ثاني أكبر ميناء لتموين السفن بالوقود في العالم. وفي هذه البيئة، تشغل بروج واحدة من أكثر محطات البنية التحتية المستقلة تطوراً، والمصممة لتقديم خدمات التخزين والمزج والنقل عالية الكفاءة لمجموعة واسعة من المنتجات البترولية.

يتضمن مشروع المرحلة الثالثة، الجاري تطويره حالياً، إنشاء مرافق تخزين إضافية ومصفاة لإنتاج بنزين "يورو-5"، ويقع موقع المرحلة الثالثة على مقربة من المحطة الحالية، مما يتيح للشركة الاستفادة من البنية التحتية الحالية وقدرات الإدارة والربط مع الميناء.

تعد شركة بروج للاستثمارات البترولية والغاز مزوداً رائداً لخدمات البنية التحتية للطاقة في مرحلة¹ ما بعد الاستخراج والتكرير، وتمتلك مرافق تقع في مواقع استراتيجية في إمارة الفجيرة (دولة الإمارات العربية المتحدة). وتمتلك الشركة وتشغل محطات ضخمة للنفط الخام، وزيت الوقود، والمنتجات البترولية المكررة.

تأسست شركة بروج للاستثمارات البترولية والغاز في عام 2013، وبدأت أعمال إنشاء المرحلة الأولى في عام 2015، وتم إدراجها في بورصة ناسداك في عام 2019. وقد استحوذت عليها شركة الخليج للملاحة في نوفمبر 2025.

مرفق بنية تحتية متطور لزيت الوقود، والمنتجات البترولية النظيفة، والنفط الخام².

المرحلة الأولى	المرحلة الثانية	المرحلة الثالثة أ. (محطة التخزين)	المرحلة الثالثة (المصفاة)	الحالة
تشغيلية	تشغيلية	تخضع المرحلة الثالثة للتطوير، مع الانتهاء من التصاميم الهندسية الأولية وبدء الأعمال المبكرة.		
14	8	26	غير متاح	عدد الخزانات
399,324 (متر مكعب)	602,064	1,087,568 متر مكعب + 561,150 متر مكعب مستقبلاً (الإجمالي 1,648,718 متر مكعب عند الاكتمال)	غير متاح	السعة التخزينية (متر مكعب)
—	—	15,000 (المرحلة الأولى)	غير متاح	الطاقة الإنتاجية للمصفاة (برميل يومياً)
زيت الوقود، المنتجات النظيفة	زيت الوقود، المنتجات النظيفة، والنفط الخام	زيت الوقود، المنتجات النظيفة، والنفط الخام	Euro-5 gasoline بنزين يورو	المنتجات
ما يصل إلى 4,500 (المنتجات البترولية النظيفة)	ما يصل إلى 16,000 (النفط الخام)	ما يصل إلى 16,000 (النفط الخام)	غير متاح	معدل التدفق (متر مكعب/ساعة)
ما يصل إلى 4,500 (المنتجات البترولية النظيفة)	ما يصل إلى 4,500 (المنتجات البترولية النظيفة)			

المزايا التنافسية

- خزانات التخزين قابلة للتحويل، مما يسمح للمشغلين بالتبديل بين المنتجات النفطية البيضاء والسوداء بناءً على طلب السوق.
- تتعزز الكفاءة التشغيلية بأنظمة ضخ عالية السعة ومعدلات تدفق هي الأفضل في فئتها، مما يتيح تحميل السفن أو تفريغها بسرعة، ويقلل من وقت دوران السفينة ويوفر على العملاء رسوم التأخير والتكاليف المرتبطة بالموانئ (نحو 29,000 إلى 43,000 دولار لكل زيارة).
- وكما أن الربط عبر ستة خطوط بالميناء يتيح جدولة فعالة للسفن، ويقلل من فترات الانتظار، ويعزز الموثوقية التشغيلية للعملاء.
- وتدار العمليات وفقاً لنظم إدارة الجودة والسلامة والبيئة المعتمدة من الأيزو، مما يضمن موثوقية تشغيلية عالية ويقلل من مخاطر التلوث.
- يساهم نظام تفريغ المنتجات المتقدم في المحطة في تقليل فقدان المنتجات المتبقية إلى أدنى حد.
- تم تصميم المرفق للتعامل مع عمليات متعددة في آن واحد، بما في ذلك النقل من خزان إلى آخر، والمزج، والتسخين، وعمليات النقل بين المحطات، وتحميل السفن وتفريغها.
- تتعزز البنية التحتية بنظام حديث للتحكم والأتمتة، مع غرفة تحكم مركزية وأنظمة تقنية متطورة تتيح المراقبة والإدارة عن بُعد لعمليات المحطة.
- يجري العمل حالياً على مشروع لبناء أول مصفاة مخصصة لإنتاج بنزين عالي الجودة في الفجيرة.
- تساهم هذه القدرات مجتمعة في ترسيخ مكانة شركة بروج للاستثمارات البترولية والغاز كمنصة بنية تحتية رائدة في فئتها للطاقة في مرحلة ما بعد الاستخراج والتكرير، حيث توفر حلول التخزين والخدمات اللوجستية لتجار الطاقة العالميين، والمصافي، وشركات الشحن. كما يتيح لها موقعها الاستراتيجي وقدراتها التشغيلية المتقدمة وبنيتها التحتية المرنة الاستفادة من الطلب القوي على خدمات تخزين النفط والخدمات اللوجستية للطاقة في أحد أهم مراكز تجارة الطاقة في العالم.



إدارة الجودة والسلامة ISO 9001:2015



إدارة البيئة ISO 14001:2015



نظام إدارة الصحة والسلامة المهنية ISO 45001:2018

ثالث

أكبر مشغل مستقل لمحطات التخزين في الفجيرة

11%

من إجمالي السعة التخزينية لميناء الفجيرة (2025)

³ يشير النفط الأسود إلى المنتجات البترولية المتبقية الثقيلة مثل زيت الوقود والبيتومين، بينما يشير النفط الأبيض إلى المنتجات المكررة الأخف مثل البنزين والديزل ووقود الطائرات والنافثا.

¹ تشير مرحلة ما بعد الاستخراج والتكرير إلى المرحلة المتوسطة من سلسلة توريد الطاقة، وتحديدًا تخزين ونقل ومناولة النفط والغاز بين مرحلة الإنتاج ومرحلة التكرير أو البيع للمستخدمين النهائيين.
² تظل بعض خطط التطوير خاضعة للموافقات التنظيمية والتمويل والتنفيذ المرحلي وظروف السوق.



الاستراتيجية

الاستراتيجية

في ظل ظروف مواتية للنمو عبر قطاعي البنية التحتية ونقل النفط، تتمتع شركة الخليج للملاحة بمكانة استراتيجية تتيح لها الاستفادة من الطلب المتزايد من خلال منصفها المتكاملة للشحن والبنية التحتية التي تعمل المجموعة على تطويرها حالياً.

نظرة اقتصادية عامة

وتعزز النمو الإجمالي بشكل أكبر من خلال انتعاش إنتاج الهيدروكربونات، حيث ارتفع الناتج المحلي الإجمالي في قطاع التعدين واستغلال المحاجر بنسبة 1.8%.

ومن المقدر أن يتوسع الناتج المحلي الإجمالي للعام بأكمله بنحو 5%، مما يضع دولة الإمارات في مقدمة العديد من نظيراتها العالمية.

أظهر اقتصاد دولة الإمارات العربية المتحدة نمواً قوياً في عام 2025، حيث تجاوز الناتج المحلي الإجمالي حاجز 1.4 تريليون درهم خلال الأشهر التسعة الأولى، مما يعكس توسعاً بنسبة 5.1% على أساس سنوي. وكان النمو شاملاً لمختلف القطاعات، مدعوماً باستمرار الطلب المحلي، والاستثمار في البنية التحتية، وتوسع القطاع الخاص، وشكل القطاع غير النفطي المحرك الرئيسي، حيث نما بنسبة 6.1% ليتجاوز حاجز التريلين درهم من الناتج المحلي الإجمالي، مما يؤكد التقدم المستمر للدولة نحو التنويع الاقتصادي في إطار استراتيجية نحن الإمارات 2031.

نظرة عامة على السوق

ومن هذا الإجمالي، ساهمت دولة الإمارات العربية المتحدة بنحو 3.46 مليون برميل يومياً، ما يمثل 11.1% من إنتاج الشرق الأوسط و3.4% من الإنتاج العالمي. ويتم تصدير غالبية النفط الخام الإماراتي إلى دول منظمة التعاون الاقتصادي والتنمية في آسيا وأوقيانوسيا (بما في ذلك أستراليا والصين ودول أسيوية أخرى).

من إجمالي إنتاج النفط الخام في دولة الإمارات عام 2025، تم نقل حوالي مليون برميل يومياً من أبوظبي عبر خط أنابيب حيشان-الفجيرة، الذي يربط الحقول البرية بميناء الفجيرة على خليج عُمان. وتم تصدير حوالي 2 مليون برميل يومياً عبر مضيق هرمز. وتعمل الدولة على زيادة الصادرات عبر خط أنابيب أدكوب الذي تبلغ طاقته التصميمية المعلنة 1.5 مليون برميل يومياً، مع وصول التدفقات المسجلة إلى 1.8 مليون برميل يومياً.

ارتفع إنتاج النفط العالمي بنسبة 3.1% في عام 2025، ليصل إلى 100,4 مليون برميل يومياً، وفقاً لتقديرات وكالة الطاقة الدولية. ويحظى الطلب على البنية التحتية لتخزين النفط بدعم من ارتفاع استهلاك الطاقة، واعتبارات أمن الطاقة، وزيادة التدفقات التجارية. ويُعد موقع المحطة أمراً حيوياً، حيث تقع بعض أكبر المراكز على طول طرق الشحن الرئيسية مثل روتردام في أوروبا والفجيرة بالقرب من مضيق هرمز. وتستحوذ آسيا وأمريكا الشمالية وأوروبا حالياً على حوالي 83% من سعة التخزين العالمية؛ ومع ذلك، فمن المتوقع أن يتغير هذا التوزيع بشكل كبير مع مشاريع التوسع والإنشاء المخطط لها في مناطق أخرى، وخاصة الشرق الأوسط.

تستحوذ منطقة الشرق الأوسط على الحصة الأكبر من احتياطات النفط الخام المؤكدة وتجارة النفط في العالم. وفي عام 2025، أنتجت المنطقة ما متوسطه 31.1 مليون برميل من النفط يومياً، وهو ما يمثل 31% من الإنتاج العالمي¹.

31%

من إنتاج النفط العالمي مصدره الشرق الأوسط

وفي قطاع البنية التحتية، تستطيع الخليج للملاحة فرض أسعار أعلى بفضل كفاءتها التشغيلية الفائقة (معدلات تحميل وتفريغ أسرع تقلل من وقت البقاء في الميناء والتكاليف)، والمناولة المتخصصة للمنتجات عالية القيمة، وانخفاض مخاطر فقدان المنتجات أو التلوث، وقوة البنية التحتية وتوافر الأرصفة، ومعايير الجودة والسلامة المعتمدة التي تحقق وفورات ملموسة في التكاليف وتقليل المخاطر للعملاء. وتدعم التوقعات العالمية لمحطات تخزين النفط بقوة من خلال نمو الطلب على الطاقة، وارتفاع أسعار النفط، وزيادة التركيز على أنواع الوقود الصديقة للبيئة.

فرغم أن منطقة الشرق الأوسط هي أكبر منتج للنفط الخام في العالم، إلا أنها لا تستحوذ سوى على نحو 6% فقط من سعة التخزين العالمية. ومن المتوقع أن ينمو حجم سوق محطات تخزين النفط في دولة الإمارات العربية المتحدة بنسبة تزيد عن 10% بحلول عام 2027، ليصل إلى 1,989 مليون درهم².

تتمتع شركة الخليج للملاحة بمكانة متميزة تتيح لها الاستفادة من فرص النمو هذه، بفضل أسطولها من الناقلات متعددة الاستخدامات القادرة على حمل مجموعة واسعة من الشحنات، ومرافق البنية التحتية التشغيلية التي تعد الأفضل في فئتها في ميناء الفجيرة. وفي قطاع النقل، تشغل الخليج للملاحة ناقلات متوسطة المدى، وهو القطاع الأكثر استقراراً والأقل تذبذباً. وفي عام 2025، بلغ متوسط سعر التأجير لهذه الناقلات 20,000 دولار يومياً. ومن المتوقع أن يؤثر الطلب الاستهلاكي المتزايد إيجاباً على الأسعار والحاجة إلى الناقلات على المدى المتوسط.

تنفيذ الاستراتيجية والخطط المستقبلية³

في عام 2025، نجحت شركة الخليج للملاحة في إتمام الاستحواذ على أصول وشركات تابعة لشركة بروج للطاقة المحدودة، بما في ذلك شركة بروج للاستثمارات البترولية والغاز، وضمن ميناء الفجيرة، أنجزت المجموعة بالفعل دراسة التصميم الهندسي الأولي، وفحص التربة، وتقييم الأثر البيئي للمرحلة الثالثة من تطوير أصول شركة بروج. كما تم ترسية عقد التصميم الهندسي الأولي لمشروع مصفاة جديد على شركة "بي إي جي" للهندسة والمقاولات لتطوير الإطار الهندسي لمرفق سيعمل على ترقية النافثا إلى بترين عالي الجودة، ووقعت شركة بروج للاستثمارات البترولية والغاز اتفاقية منفصلة مع شركة "هانوبل يو أو بي" لترخيص تقنياتها المتطورة في التكرير لعملية تحويل النافثا إلى بترين.

- إن لدى شركة الخليج للملاحة رؤية واضحة للتطوير المستقبلي لكل من أصول النقل والبنية التحتية:
- التركيز على المعالجة السريعة للطلبات، وخدمة العملاء عالية الجودة، ومعدلات فقدان النفط المنخفضة الرائدة في القطاع لتعزيز المكانة المتميزة.
- البناء على نجاح المرحلتين الأولى والثانية لشركة بروج للاستثمارات البترولية والغاز، حيث من المتوقع أن تؤدي المرحلة الثالثة إلى زيادة السعة بشكل كبير والتوسع في التكرير، مما يضيف من القدرات في مرحلة التكرير والتوزيع.
- الاستفادة من السجل الحافل والعلاقات القوية في القطاع لجذب تجار النفط العالميين وتنويع قاعدة العملاء عبر خدمات التخزين والقيمة المضافة.
- توسيع الخدمات عبر قطاعات النقل والبنية التحتية والتكرير لتعزيز التنافسية وخلق قيمة طويلة الأجل.

² المصادر: إحصائيات أصول تخزين الخزانات العالمية، ستاتيسا، تقديرات الشركة.

³ تظل بعض خطط التطوير خاضعة للموافقات التنظيمية والتمويل والتنفيذ المحلي وظروف السوق.

¹ المصدر: وكالة الطاقة الدولية، تقرير سوق النفط، مارس 2026 (باستثناء مكاسب التكرير والوقود الحيوي العالمي).

2



30 المراجعة المالية

المراجعة المالية

المراجعة المالية

مثل عام 2025 عاماً تحويلياً للمجموعة، مدعوماً بالاستحواذ الناجح على شركة بروج للاستثمارات البترولية والغاز، والزيادة الكبيرة في الأصول، ونمو الإيرادات، وتوسيع منصة البنية التحتية الخاصة بنا.

في عام 2025، ارتفعت إيرادات المجموعة بنسبة 9.5% لتصل إلى 307.5 مليون درهم¹، مدفوعة بتحسين استغلال الأصول وترسيمة عقود جديدة. وارتفع إجمالي الربح بنسبة 4.4% ليصل إلى 178.4 مليون درهم، مدعوماً بارتفاع معدل استغلال سعة البنية التحتية، والعقود طويلة الأجل المستقرة، والمساهمات من عمليات تأجير السفن.

ظل الأداء التشغيلي قوياً في عام 2025، مدفوعاً بشكل أساسي بقطاع تخزين النفط والخدمات ذات الصلة، والذي مثل النشاط الرئيسي للمجموعة كما في 31 ديسمبر 2025 (97% من الإيرادات). كما أحرزت المجموعة تقدماً في مشروع توسعة المرحلة الثالثة (لمعرفة المزيد، راجع قسم وحدات أعمالنا)، ومن المتوقع أن يؤدي ذلك إلى زيادة سعة التخزين بشكل كبير وتعزيز وضوح الرؤية للإيرادات على المدى الطويل.

كما ظل الأداء الأساسي قوياً، مع ارتفاع الأرباح المعدلة قبل الفوائد والضرائب والإهلاك والاستهلاك بنسبة 13.1% لتصل إلى 234.5 مليون درهم، مما يعكس مرونة العمليات الرئيسية للمجموعة. وقد سجل هامش الأرباح المعدلة قبل الفوائد والضرائب والإهلاك والاستهلاك مستوى قياسياً بلغ 76.2%.

وعلى الرغم من هذا النمو، انخفض ربح السنة بنسبة 58.8% ليصل إلى 13.7 مليون درهم، ويرجع ذلك بشكل أساسي إلى تكاليف إستثنائية مرتبطة بالصفحة وتأثيرات أخرى ذات صلة بالتمويل مرتبطة بالتوسع الاستراتيجي للمجموعة.

تعزز المركز المالي للمجموعة بشكل كبير عقب عملية الاستحواذ، حيث ارتفع إجمالي الأصول بنسبة 51.8% ليصل إلى 2.7 مليار

درهم، ويرجع ذلك بشكل أساسي إلى الزيادة في الممتلكات والآلات والمعدات. كما ارتفع إجمالي حقوق الملكية بنسبة 442.5% ليصل إلى 1.3 مليار درهم.

تحسنت نسب الرافعة المالية للمجموعة خلال العام، مدعومة بالزيادة الكبيرة في حقوق الملكية عقب الصفقة، وانخفاض إجمالي المطلوبات بنسبة 7.7% ليصل إلى 1.4 مليار درهم، مدعوماً بتسوية المطلوبات السابقة وإعادة تمويل أدوات الدين. وارتفع إجمالي الاقتراض بنسبة 26.5% ليصل إلى 714.4 مليون درهم، لدعم المنصة الموسعة وهيكل التمويل طويل الأجل، مع التحول نحو التمويل المهيكل طويل الأجل، بما في ذلك الصكوك (571.6 مليون درهم)، التي صدرت للمستثمرين لتسوية السندات المصدرة سابقاً من قبل شركة بروج للاستثمارات البترولية والغاز (منطقة حرة) بالكامل.

واصلت المجموعة توليد تدفقات نقدية إيجابية من العمليات، حيث انخفض صافي التدفقات النقدية من الأنشطة التشغيلية بنسبة 47.9% ليصل إلى 89.4 مليون درهم، ويعود ذلك بشكل أساسي إلى تحركات رأس المال العامل وارتفاع التكاليف التشغيلية. وتحول صافي التدفقات النقدية من الأنشطة الاستثمارية إلى صافي تدفقات داخلية بقيمة 518.4 مليون درهم مقابل صافي تدفقات خارجية بقيمة 19.2 مليون درهم في عام 2024، مدفوعاً بشكل رئيسي بصفقة الاستحواذ. وأظهر صافي التدفقات النقدية المستخدمة في الأنشطة التمويلية تدفقات

خارجة بقيمة 564.6 مليون درهم، مما يعكس سداد الديون ومدفوعات الفائدة وتوزيعات بقيمة 460 مليون درهم مرتبطة بعملية الاستحواذ.

أنهت شركة الخليج للملاحة العام بنقد وما يعادله بقيمة 92.7 مليون درهم، بزيادة قدرها 87.7%، مما يدعم وضع السيولة القوي للمجموعة.

ارتفعت النفقات الرأسمالية بشكل كبير بنسبة 186.6% لتصل إلى 58.3 مليون درهم، مما يعكس الاستثمار المستمر في البنية

التيهية ومشاريع التوسعة، بالإضافة إلى ذلك، تلتزم المجموعة بنفقات رأسمالية قدرها 52.5 مليون درهم، مخصصة بشكل أساسي لتوسعة خزانات المرحلة الثالثة. إن الاستثمارات الرأسمالية خلال العام، إلى جانب الالتزامات الجارية، تضع المجموعة في مكانة تؤهلها لتحقيق نمو مستدام وتحسين القدرة الكسبية على المدى المتوسط والطويل. وتظل شركة الخليج للملاحة تركز على تعزيز أدائها التشغيلي والمالي، مدعومة بالتنفيذ المنضبط لاستراتيجية النمو الخاصة بها، والتوسع المستمر في البنية التحتية، والالتزام بتقديم قيمة مستدامة طويلة الأجل للمساهمين.

ارتفع إجمالي الأصول بنسبة
51.8%

¹ في 27 نوفمبر 2025، أتمت شركة الخليج للملاحة القابضة عملية الاستحواذ على شركة بروج للاستثمارات البترولية والغاز (منطقة حرة) وشركة بروج للاستثمارات البترولية والغاز - المرحلة الثالثة (منطقة حرة). ولأغراض محاسبية، تُعامل هذه الصفقة على أنها عملية استحواذ عكسي بموجب المعايير الدولية للتقارير المالية (IFRS)، حيث تُعد شركة بروج هي المستحوذ المحاسبي وشركة الخليج للملاحة هي المستحوذ عليه محاسبياً. وذلك نظراً للتغيرات في السيطرة على المجموعة المدمجة، والتغيرات في تشكيل مجلس الإدارة، والحجم النسبي للأنشطة التجارية. وقد أعدت كافة البيانات المالية للمجموعة للسنة المنتهية في 31 ديسمبر 2025 على أساس الحسابات المستمرة لشركة بروج بالتكلفة التاريخية، مع إثبات شركة الخليج للملاحة بالقيمة العادلة في تاريخ الاستحواذ. وتخص المعلومات المقارنة شركة بروج للسنة المنتهية في 31 ديسمبر 2024، ما لم ينص على خلاف ذلك.

² يمثل هذا المقياس الأرباح قبل الفوائد والضرائب والإهلاك والاستهلاك المعدل والمعدل للدخل / المصاريف المتعلقة بتكاليف الإيجار من الباطن، وتسويات المطالبات القانونية، والتغير في القيمة العادلة لأداة مالية مشتقة، والتكاليف المرتبطة بالصفقة، وشطب ذمم مدينة أخرى ودفعات مقدمة، والخسائر الائتمانية المتوقعة المتعلقة بدمج تجارية مدينة قيد النزاع، والأرباح من التقاضي / مصاريف تسوية المطالبات القانونية.

ES3

تعهدنا بالاستدامة 34

إشراك أصحاب المصلحة 36

البيئة 38

الجانب الاجتماعي 40

مراجعة الاستدامة

تعهدنا بالاستدامة

في شركة الخليج للملاحة، تعد الاستدامة جزءاً لا يتجزأ من السلامة والانضباط التشغيلي وخلق القيمة على المدى الطويل. نحن نتبع نهجاً عملياً واستراتيجياً، ونعمل على تعزيز أداء الأسطول، وحماية البيئة البحرية، والتصرف بمسؤولية عبر عملياتنا وشراكاتنا وسلسلة التوريد الخاصة بنا.

يعتمد نهجنا في الاستدامة على التحسين المستمر في كافة مجالات أعمالنا. نحن نقوم بتقييم الدورة الحياتية الكاملة لسفننا ونعمل على الحد من أثرنا البيئي الحالي والمستقبلي، مع حماية موظفينا والالتزام بأعلى معايير السلوك المهني.

أولوياتنا:

- حماية البيئة والنظم البيئية البحرية
- رعاية وتمكين موظفينا ومجتمعاتنا
- الحفاظ على إطار حوكمة قوي يدعم الشفافية والامتثال واتخاذ القرارات المسؤولة.

بصفتها مزوداً متكاملًا للخدمات اللوجستية للطاقة تعمل في مجالات ملكية السفن والشحن والوكالة والتأجير وإدارة السفن وتخزين النفط الخام والمنتجات البترولية النظيفة والمواد الكيميائية، تؤثر شركة الخليج للملاحة بشكل مباشر على خلق القيمة في نقاط متعددة من سلسلة اللوجستيات البحرية. يمنحنا هذا فرصة عملية لتقديم مساهمة هادفة في المجالات التي يمكن لعملياتنا وخبرتنا وشراكاتنا أن تحقق فيها الأثر الأكبر.

يستند التزامنا إلى معايير وأنظمة إدارة معترف بها دولياً:

- حاصلة على شهادة ISO 9001:2015
- متطلبات اتفاقية "ماربول" وشهادة ISO 14001
- المدونة الدولية لإدارة السلامة للتشغيل الآمن للسفن ومنع التلوث

مساهمة شركة الخليج للملاحة

١٢ الصحة والبيئة والرفاهية

تقوم الخليج للملاحة بصياغة أهداف الصحة والسلامة بشكل رسمي، وتطبيق مؤشرات أداء رئيسية قابلة للقياس، وتشرك الموظفين في تحديد المخاطر ومراجعة الحوادث، وتعتمد نهجاً للوقاية من الإصابات في كافة السفن وأماكن العمل.

١٣ العمل الآمن

تدعم المجموعة العمل الآمن من خلال التدريب المستمر لأطقم العمل، والتخطيط طويل الأمد لمتاوبات العمل، وفحوصات السلامة الصارمة، وعمليات الصحة والسلامة الرسمية، وتوفير بيئة عمل آمنة على البر وعلى متن السفن.

١٤ الصحة والبيئة

تصاغ الخليج للملاحة إطار إشرافها البيئي حول حماية النظم البيئية البحرية، والامتثال لاتفاقية "ماربول"، وإدارة مياه التوازن، وشهادات منع التلوث بمياه الصرف الصحي والنفايات، وعدم حدوث أي انسكابات أو تصريفات، والتحكم في تدفقات النفايات على متن السفن، بما في ذلك المواد البلاستيكية وحيدة الاستخدام.

١٥ الصحة والبيئة

تستثمر الخليج للملاحة في تحديث الأسطول، والحوض الجاف، وأنظمة معالجة مياه التوازن، وأنظمة تنظيف غاز العادم، والتحصيل المتقدم للبيانات والتقنيات التقنية لتحسين كفاءة السفن والجاهزية التنظيمية. وفي أعقاب الاستحواذ على شركة بروج للاستثمارات البترولية والغاز، تعمل المجموعة أيضاً على توسيع دورها في البنية التحتية للطاقة.

في سبيل تلبية متطلبات اتفاقية "ماربول"، نركز على التنفيذ المنضبط لكل ملحق من الملاحق المعمول بها:

ندعم أيضاً أهداف التنمية المستدامة للأمم المتحدة، ونؤمن بأن الطريقة التي ندير بها أعمالنا يمكن أن تساهم في سلسلة خلق قيمة أكثر استدامة.



الملحق الأول - منع التلوث بالنفط

نحافظ على ضوابط قوية لمنع التلوث بالنفط عبر أسطولنا، مدعومة بنظام الإدارة البيئية لدينا، وإجراءات التشغيل القائمة على المدونة الدولية لإدارة السلامة، وعمليات التفيتش المنتظمة. وتحمل سفننا بشكل روتيني الشهادات الدولية لمنع التلوث بالنفط، كما نلتزم بممارسات صيانة وتشغيل صارمة للحد من مخاطر الانسكابات وحماية البيئة البحرية.



الملحق الثاني - الرقابة على التلوث بالمواد السائلة الضارة السائبة

نطبق عبر عمليات تشغيل ناقلات المواد الكيميائية والمنتجات إجراءات محكمة لمناولة الشحنات، وصيانة الخزانات، والرقابة التشغيلية المصممة لتقليل مخاطر التصريف والحفاظ على الامتثال. وتدعم فرقنا الفنية جاهزية السفن من خلال المراقبة والاختبار الصارمين والتحسين المستمر، بما في ذلك صيانة خزانات الشحن عند الاقتضاء.



الملحق الثالث - منع التلوث بالمواد الضارة المنقولة بحراً في شكل مغلف

حيثما ينطبق ذلك، ندعم إجراءات المناولة والتوثيق والرقابة الممتثلة للشحنات المغلفة من خلال قدراتنا في إدارة السفن والوكالة البحرية.



الملحق الرابع - منع التلوث بمياه الصرف الصحي من السفن

نحافظ على الشهادات الدولية لمنع التلوث بمياه الصرف الصحي عبر الأسطول، وندمج متطلبات الصرف الصحي ونظافة السفن ضمن ضوابطنا التشغيلية.



الملحق الخامس - منع التلوث بالنفايات من السفن

نحمل شهادات منع التلوث بالنفايات ونتبع إجراءات على متن السفن للتحكم في النفايات وإدارتها بمسؤولية. ونعمل على تقليل مخاطر المخلفات البحرية من خلال الممارسات المنضبطة على متن السفن، وتوعية الطاقم، وعمليات التدقيق المنتظمة.



الملحق السادس - منع تلوث الهواء من السفن

نواصل الاستثمار في أداء أنظف وأكثر كفاءة للسفن لتقليل الانبعاثات الجوية والاستعداد للمتطلبات التنظيمية المتطورة. وتشمل تحسينات أسطولنا أنظمة تنظيف غاز العادم، واستخدام زيت الوقود منخفض الكبريت، ومراقبة مؤشر كفاءة الطاقة التشغيلي، والتعاون مع مصنعي المحرك لتزويدها بأجهزة تحديد طاقة المحرك دعماً للامتثال لمؤشر كفاءة الطاقة للسفن الحالية ومتطلبات المنظمة البحرية الدولية المستقبلية.

مكافحة الفساد

يقوض الفساد المنافسة العادلة، ويضعف الثقة، ويعرض الشركات لمخاطر قانونية ومالية ومخاطر تتعلق بالسمعة. وأتينا في الخليج للملاحة ملتزمون بمنع الرشوة والاحتيال والمعاملة التفضيلية ومدفوعات التسهيلات عبر عملياتنا وعلاقاتنا التجارية.

يجمع نهجنا بين التوقعات الداخلية الواضحة وإجراءات العناية الواجبة وضوابط الامتثال. ونجري فحص العناية الواجبة للوكلاء، وشركاء المشاريع المشتركة، والموردين الرئيسيين، وأهداف عمليات الاستحواذ والاندماج قبل الدخول في عقود أو أسواق جديدة، ونضع التوقعات للموظفين من خلال مدونة قواعد السلوك الخاصة بنا. ويدعم ذلك قواعد تحكم السفر والهجرات والإقامة والترفيه، بالإضافة إلى تدريب الامتثال المصمم لتعزيز سلوك الأعمال المسؤول. ولم يتم تسجيل أي حالات فساد خلال عام 2025.



إشراك أصحاب المصلحة

بصفتنا مجموعة ملاحية تمتد مسؤولياتها لتشمل مجموعات مختلفة من أصحاب المصلحة، فإننا ندرك أن الحوار المستمر أمر ضروري لبناء الثقة والحفاظ على المرونة وتعزيز أعمالنا بمرور الوقت.



إن العمل عن كثب مع أصحاب المصلحة يتيح لنا فهم وجهات النظر المختلفة، والاستجابة للتوقعات المتطورة، واتخاذ قرارات أكثر استنارة. كما يساعدنا ذلك على بناء علاقات دائمة، وتحديد الأولويات المشتركة، وخلق فرص تتماشى مع مصالح المرتبطين بأعمالنا.

البيئة

يعد الإشراف البيئي جزءاً لا يتجزأ من الطريقة التي تدير بها شركة الخليج للملاحة أعمالها وتصونها وتنميها. ونركز في أسطولنا وكافة خدماتنا على الحد من الأثر البيئي، وتعزيز الانضباط التشغيلي، وتلبية التوقعات المتزايدة للجهات التنظيمية والعملاء والشركاء.

يعتمد نهجنا البيئي على الامتثال، والتحسين التقي، والمسؤولية طويلة الأمد تجاه الأصول. وتصيغ شركة الخليج للملاحة أجندتها البيئية حول العمل المناخي، ومنع التلوث البحري، والاستخدام المسؤول للموارد،

بدعم من نظام إدارة بيئية راسخ يتماشى مع متطلبات اتفاقية "ماربول" ومعايير ISO 14001، والمصدرة الدولية لإدارة السلامة، والمراقبة المستمرة لمؤشر كفاءة الطاقة التشغيلي، والجاهزية لمؤشر كفاءة الطاقة

للسفن الحالية، والتحكم في سجل المواد الخطرة، وإصدار الشهادات على مستوى السفن عبر المجالات الرئيسية لاتفاقية "ماربول".

الإشراف البيئي في الأنشطة البحرية

تواصل شركة الخليج للملاحة تعزيز كفاءة السفن وأداء الانبعاثات من خلال مزيج من الترقيات التقنية، واستراتيجية الوقود، والمراقبة الأكثر انضباطاً. وقد استثمرت المجموعة عبر أسطولها في مراوح دفع موفرة للطاقة وترقيات لمقدمة السفن، وبدأت في التحصيل المتقدم للبيانات، كما تستخدم مؤشر كفاءة الطاقة التشغيلي لمراقبة أداء السفن الفردية والأسطول بمرور الوقت. وتعمل شركة الخليج للملاحة أيضاً مع مصنعي المحركات، بما في ذلك "هيونداي" و"مان للطاقة والطول"، لتزويد المحركات بأجهزة تحديد طاقة المحرك كحل للامتثال على المدى القريب، مع الاستمرار في السعي لتبني تقنيات أكثر رفاقاً بالبيئة لترقيات السفن المستقبلية.

في اللوجستيات البحرية، يتم تعزيز الأداء البيئي بشكل رئيسي من خلال كفاءة الأسطول، وتحديث السفن، وضوابط التشغيل الصارمة. وتحافظ سفن الخليج للملاحة بشكل روتيني على الشهادات التالية امتثالاً لاتفاقية "ماربول":

- الشهادة الدولية لمنع استخدام الطلاءات المقاومة للتلوث الشوائب
- الشهادة الدولية لمنع التلوث بالنفط
- الشهادة الدولية لإدارة مياه التوازن
- الشهادة الدولية لمنع التلوث بمياه الصرف الصحي
- الشهادة الدولية لمنع تلوث الهواء
- شهادة الرقابة الصحية
- شهادة منع التلوث بالنفايات
- شهادة الامتثال لسجل المواد الخطرة
- تأكيد الامتثال لنظام جمع البيانات (DCS)

الامتثال للوائح مؤشر كفاءة الطاقة للسفن الحالية ومؤشر كثافة الكربون

قامت المنظمة البحرية الدولية بتطبيق لوائح مؤشر كفاءة الطاقة للسفن الحالية ومؤشر كثافة الكربون بهدف خفض انبعاثات غازات الاحتباس الحراري من السفن الحالية ومراقبة كثافة الكربون في السفن.

تطلى جميع السفن بطلاء خاص لهيكل السفينة من شركة "جوتون"، مما يعزز الاستدامة البيئية وتوفير الطاقة، والطلاء المستخدمان هما "سي فورس أكتيف" (Sea Force Active) لجانبي الهيكل، و"سي

إدارة مياه التوازن والنفايات

يشكل تصريف مياه التوازن والإدارة غير السليمة للنفايات تهديدات كبيرة للنظم البيئية البحرية، مما يؤدي إلى إدخال أنواع غازية وملوثات إلى الموائل الحساسة.

تواصل شركة الخليج للملاحة تحسين ضوابط مياه التوازن والنفايات من خلال الأنظمة المطبقة على مستوى الأسطول وإجراءات التشغيل. وقد قامت المجموعة بتكيب أنظمة معالجة مياه التوازن بالأشعة فوق البنفسجية للامتثال لأحدث اللوائح دون تصريف متبقي الكلور في البحر. وتعمل عدة سفن بالفعل بأنظمة، وقد تم تنفيذ عمليات تركيب إضافية من خلال برامج الحوض الجاف. وتدعم إدارة مياه التوازن من خلال الصيانة الدورية للشهادات الدولية لإدارة مياه التوازن عبر الأسطول، وتعد جزءاً من التزام المجموعة الأوسع بحماية النظم البيئية البحرية والحد من المخاطر البيئية الناتجة عن عمليات السفن.

أما فيما يتعلق بالنفايات، فتحافظ شركة الخليج للملاحة على شهادة منع التلوث بالنفايات، وتطبق إجراءات النفايات على متن السفن، كما أثبتت تعاملًا مسؤولاً مع تدفقات نفايات معينة من خلال إعادة تدوير النفايات الإلكترونية.

انعدام الانسكابات أو التصريفات

يجب أن يكون الهدف النهائي للعمليات البحرية هو انعدام الانسكابات أو التصريفات، وذلك لمنع تسرب النفط، والتسربات الكيميائية، وغيرها من الحوادث الخطرة التي يمكن أن تدمر البيئات البحرية والمجتمعات الساحلية.



يجمع نهج المجموعة بين ممارسات التشغيل والصيانة القوية، وإصدار شهادات السفن، والإجراءات البيئية، ونهج وقائي واضح يهدف

الإشراف البيئي في العمليات البرية

مع توسع النطاق التشغيلي لشركة الخليج للملاحة، يمتد الإشراف البيئي بشكل متزايد إلى ما هو أبعد من أداء السفن ليشمل الإدارة الآمنة والمسؤولية للبنية التحتية البرية. وينصب تركيز المجموعة، عبر عمليات المحطات التابعة لشركة بروج للاستثمارات البترولية والغاز، على الحفاظ على سلامة الأصول، ومنع التسربات والانسكابات، وتقليل الخسائر التشغيلية، والتحكم في الانبعاثات، ودعم حماية البيئة في عملية صنع القرار اليومية. إن المبادئ نفسها التي توجه الإدارة البيئية في البحر تشكل أيضاً الطريقة التي يتم بها تشغيل وتطوير الأصول البرية.

تم تصميم المحطة بنهج مبتكر لتقليل النفايات التشغيلية، مما أدى إلى تحقيق واحد من أدنى مستويات النفايات في القطاع. ويعتمد جزء كبير من إضاءة المنشأة على الطاقة الشمسية، مما يقلل من استهلاك الطاقة، بينما تدعم ميزات تصميم المنشأة، مثل إضاءة LED التي تعمل بالطاقة الشمسية، استخداماً أكثر كفاءة للطاقة في جميع أنحاء الموقع. تتم حماية التربة المحيطة بخزانات التخزين ببطانات متخصصة مصممة لمقاومة تغلغل النفط، كما أن المحطة مجهزة بنظام للكشف عن تسرب النفط لتحديد الانسكابات المحتملة

إلى تقليل احتمالية وقوع الحوادث وتعزيز الجاهزية في حالة الطوارئ. ويدعم ذلك نظام إدارة بيئية راسخ مصمم للامتثال للمتطلبات الوطنية والدولية، إلى جانب الصيانة الدورية لشهادات منع التلوث بالنفط الدولية، ومنع التلوث بمياه الصرف الصحي الدولية، ومنع تلوث الهواء الدولية، وشهادات منع التلوث بالنفايات، والضوابط الصحية ذات الصلة.

الرقابة على المواد البلاستيكية أحادية الاستخدام

تشكل المواد البلاستيكية أحادية الاستخدام تهديداً كبيراً للنظم البيئية البحرية، حيث تساهم في التلوث، وتعرض الحياة البحرية للخطر، وتلوث السلاسل الغذائية.

تندرج هذه الأولوية ضمن نهج الشركة الأوسع لمنع التلوث بالنفايات، والمناولة المسؤولة للنفايات، والعمليات الواعية بالموارد. ويظهر المنطق البيئي نفسه في إجراءات أخرى متعلقة بالنفايات عبر المجموعة، بما في ذلك استخدام قنوات إعادة التدوير لتدفقات نفايات مختارة، والتركيز المتزايد على عمليات أكثر نظافة وتحكماً عبر السفن والبنية التحتية.

والتخفيف من آثارها بسرعة. وتطبق المنشأة أيضاً إجراءات شاملة للاستجابة للطوارئ، بما في ذلك خطط منع الانسكابات والسيطرة عليها، مما يضمن الجاهزية للاستجابة بفعالية لأي حادث تشغيلي مع حماية الأفراد والأصول والبيئة المحيطة.

الجانب الاجتماعي

بعد الحفاظ على سلامة كوادرننا وعملياتنا قيمة أساسية في شركة الخليج للملاحة. فنحن نعمل على حماية الصحة والسلامة، واحترام حقوق الإنسان، والحفاظ على بيئة عمل داعمة لجميع الموظفين والشركاء والمقاولين.

الموظفون

24%

معدل دوران الموظفين في الخليج للملاحة (2025)

12

جنسية ممثلة في القوى العاملة

توزيع القوى العاملة حسب الجنس في الخليج للملاحة، %

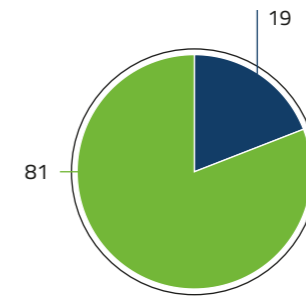

توزيع القوى العاملة حسب العمر في الخليج للملاحة، %

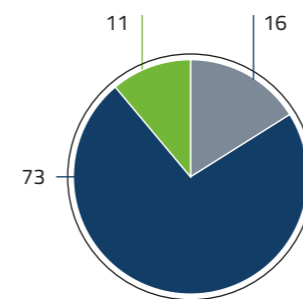

في عام 2025، مثلت النساء 19% من القوى العاملة في شركة الخليج للملاحة. وشغلت النساء 4 مناصب في المستويات المبتدئة والمتوسطة، و3 مناصب في المستويات العليا والتنفيذية. وتظل عدالة الأجور جزءاً مهماً من نهجنا تجاه التوظيف العادل والمسؤول. وفي عام 2025، بلغت نسبة متوسط تعويضات الموظفين الذكور إلى متوسط تعويضات الموظفات الإناث 1.03:1.

نحن نقيم ترتيبات عمل أكثر مرونة لدعم توظيف الإناث. كما ندعم التنوع من خلال التوزيع العادل للأدوار، وتعليمات العمل الواضحة، والتدريب المناسب.

بعد احترام حقوق الإنسان في شركة الخليج للملاحة أمراً أساسياً لممارسة الأعمال المسؤولة وللحفاظ على ثقة موظفينا وعملائنا والمستثمرين والمجتمعات والحكومات وغيرهم من أصحاب المصلحة.

توفر إجراءات التظلم الداخلي لدينا للموظفين وأصحاب المصلحة الخارجيين عند الاقتضاء، قناة واضحة لإثارة المخاوف بشأن التمييز، أو المعاملة غير المتساوية، أو أي سلوك آخر يتعارض مع التشريعات المعمول بها، أو شروط التوظيف، أو سياسات الموارد البشرية. وبناءً على طبيعة الحالة، قد يتم إشراك إدارة الموارد البشرية والإدارة العليا.

ونسعى لمنع ومعالجة الآثار السلبية على حقوق الإنسان المرتبطة بأنشطة أعمالنا، كما أن التزامنا بالعناية الواجبة تجاه حقوق الإنسان مدمج في ميثاق قواعد السلوك الخاص بنا. ومع استمرار تطور التشريعات في هذا المجال، فإننا نعمل على تعزيز سياساتنا، ومراقبة الأداء مقابل المعايير الدولية، وتقييم الآثار الأخلاقية للتقنيات الجديدة حيثما كان ذلك مناسباً.

19%
نسبة تمثيل المرأة في القوى العاملة في الخليج للملاحة

15%
نسبة تمثيل المرأة في المناصب ذات المستوى التنفيذي في الخليج للملاحة

الصحة والسلامة

تعد اعتبارات الصحة والسلامة في شركة الخليج للملاحة جزءاً أصيلاً من الطريقة التي نخطط بها لعملياتنا ونطورها ونديرها. ونظراً لطبيعة أنشطتنا، فإننا ندرك أن كل عملية تنطوي على آثار تتعلق بالصحة والسلامة يجب تقييمها ومعالجتها بشكل صحيح من خلال إجراءات واضحة وضوابط منضبطة وثقافة سلامة قوية عبر العمليات على متن السفن وفي البر على حد سواء. وبالنسبة للبحارة المعيّنين على السفن التي تتم إدارتها، تطبق شركة الخليج للملاحة متطلبات الاتفاقية الدولية لمعايير التدريب والإجازة والخفارة للملاحين كمعيار للكفاءة وأساس للتدريب على الصحة والسلامة.

ولتعزيز هذا النهج، نقوم بصياغة أهداف الصحة والسلامة لدينا ومواءمتها مع إطار وضع الأهداف المدعوم بمؤشرات أداء رئيسية قابلة للقياس. ولا يسمح لنا ذلك بمراقبة الأداء فحسب، بل يساهم أيضاً في تعزيز المساءلة وتحديد الأولويات ودفع عجلة التحسين المستمر في جميع مفاصل المؤسسة.

صفر

وفيات في عام 2025

صفر

معدل تكرار الإصابات الهادئة للوقت في عام 2025

تتمثل أهدافنا في مجال الصحة والسلامة فيما يلي:

- تعزيز ممارسات التشغيل الآمنة في عمليات السفن والحفاظ على بيئة عمل آمنة في جميع مجالات العمل.
- منع الإصابات واعتلال الصحة من خلال الإدارة الاستباقية للمخاطر والانضباط التشغيلي.
- تحديد المخاطر التي قد تؤثر سلباً على صحة وسلامة موظفينا ومقاولينا وغيرهم من الأفراد.
- وضع الضمانات وتدابير الرقابة المناسبة لجميع المخاطر المحددة.
- التحسين المستمر للوعي بالصحة والسلامة، والكفاءة، والقدرات الإدارية بين الموظفين في البر وعلى متن السفن، مع الحفاظ على الجاهزية لحالات الطوارئ المتعلقة بالصحة والبيئة.

بعد التشاور جزءاً رئيسياً من هذا النهج. حيث تشرك شركة الخليج للملاحة الموظفين في تحديد مخاطر الصحة والسلامة المهنية في مكان العمل، وتقييم المخاطر، والتحقيق في الحوادث، ومراجعة سياسات وأهداف الصحة والسلامة المهنية، والتمثيل في مسائل الصحة والسلامة. كما يمتد التشاور ليشمل المقاولين والأطراف المعنية الأخرى التي قد يتأثر وضع الصحة والسلامة المهنية الخاص بها بالتغييرات.

لقياس مدى فعالية سياسة الصحة والسلامة لدينا ومراقبة التقدم المحرز في تحقيق أهدافنا، نستخدم شركة الخليج للملاحة مجموعة محددة من مؤشرات الأداء الرئيسية المستمدة من القواعد المعمول بها ومعايير القطاع.

- معدل تكرار الإصابات الهادئة للوقت (LTIF)
- الإصابات الهادئة للوقت (LTI)
- معدل تكرار إجمالي الحالات القابلة للتسجيل (TRCF)
- إجمالي الحالات القابلة للتسجيل (TRC)
- حالة إسعافات أولية (FAC)
- معدل تكرار فحص المخدرات والكحول غير المععلن (UDAF)
- معدل تكرار النتائج الإيجابية لفحص المخدرات والكحول غير المععلن (UDAPF)
- الحوادث الوشيكة
- الحوادث
- معدل تكرار حالات إنهاء الخدمة لأسباب طبية (SOMGF)

في عام 2025، سجلت شركة الخليج للملاحة صفر إصابات هادئة للوقت، مما أدى إلى وصول معدل تكرار الإصابات الهادئة للوقت 0. كما سجلت الشركة صفر وفيات وصفر إصابات عمل ذات عواقب وخيمة خلال فترة التقرير.

تتم مراجعة مؤشرات الأداء الرئيسية للصحة والسلامة بشكل ربع سنوي، مع وضع الأهداف في بداية كل عام ومراقبتها طوال فترة التقرير. ومن ثم يتم تقييم الأداء من خلال عملية المراجعة الإدارية السنوية، والتي يتم خلالها تقييم النتائج الفعلية مقابل الأهداف المحددة للسنة قيد المراجعة. ويدعم هذا النهج المنظم اتخاذ قرارات مدروسة، ويعزز المساءلة، ويساعد في ضمان بقاء التحسين المستمر في قلب إدارة الصحة والسلامة في شركة الخليج للملاحة.

خلال العام، وظفت شركة الخليج للملاحة¹ 37 شخصاً في جميع عملياتها. وجميع موظفي الخليج للملاحة يعملون بدوام كامل. ولم تستعن الشركة بمقاولين أو موظفين خارجيين خلال فترة التقرير.

التنوع والشمول وحقوق الإنسان

يدعم التنوع في شركة الخليج للملاحة اتخاذ قرارات أقوى، وتفكيراً أوسع، ومؤسسة أكثر مرونة. ونحن نسعى لجذب الكوادر من خلفيات متنوعة وتوفير فرص متكافئة للتطور والترقي في جميع مفاصل العمل.

¹ تم إدراج شركة بروج للاستثمارات البترولية والغاز في نطاق إعداد التقارير عقب توسع المجموعة؛ ومع ذلك، كانت أنظمة بيانات الموظفين وعمليات إعداد التقارير الخاصة بها لا تزال قيد الدمج حتى تاريخ التقرير. ولذلك، فإن بعض بيانات القوى العاملة، بما في ذلك عدد الموظفين في نهاية العام وتوزيعهم حسب الجنس والعمر ونوع العقد والمستوى الوظيفي، متاحة فقط لشركة الخليج للملاحة.

الإجراءات الداخلية الداعمة للسلامة على متن السفن

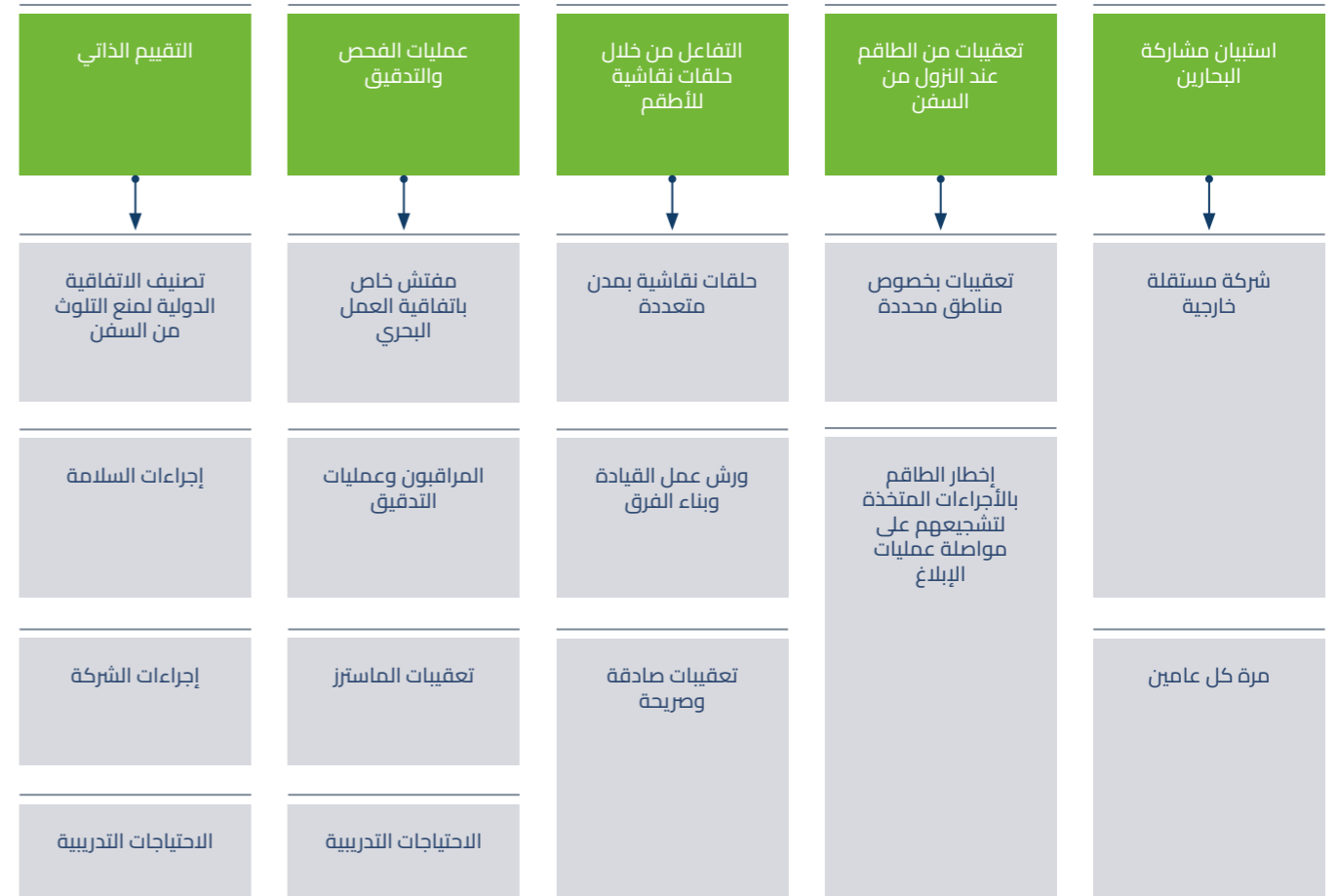

تمتلك شركة الخليج للملاحة سياسات وإجراءات قائمة لتكون جاهزة في جميع الأوقات للتعامل مع حالات الطوارئ بفعالية. ولتحقيق ذلك، يتم تنفيذ السياسات التالية:

- قوى عاملة كافية ومؤهلة وذات خبرة
- غرفة طوارئ مجهزة بشكل مناسب في المكتب
- وسائل اتصال فعالة
- خطط طوارئ محدثة، وخطة طوارئ التلوث البحري بالمواد السامة، وخطة طوارئ التلوث النفطي بالسفن، وخطة الاستجابة للمركبات، وخطة كاليفورنيا لمواجهة التلوث، وخطة طوارئ قناة بنما، وغيرها، حسب الاقتضاء.

كإجراء احترازي، نسعى لتجنب المناطق عالية المخاطر قدر الإمكان وتطبيق تدابير الحماية المناسبة، بما في ذلك استخدام فوهات المياه ذات الضغط العالي والأسلاك الشائكة لمنع الصعود غير المصرح به إلى السفن. ولم يتم تسجيل أي خروقات لأمن المعلومات أو حوادث قرصنة خلال عام 2025.

لحماية المعلومات في صورتها الرقمية وغير الرقمية، بما في ذلك السرية وخصوصية البيانات والإبلاغ عن الحوادث الأمنية، ويدعم ذلك سياسة إدارة تكنولوجيا المعلومات لدينا، والتي تحكم إدارة أصول تكنولوجيا المعلومات طوال دورة حياتها.

تلتزم شركة الخليج للملاحة بتوفير بيئة عمل آمنة ومحمية للموظفين في البر وعلى متن السفن، يتم فيها تقليل المخاطر غير الضرورية إلى أدنى حد. كما نضمن امتثال جميع السفن الخاضعة لإدارتنا للمتطلبات الحالية للمدونة الدولية لأمن السفن والمرافق المينائية والمبادئ التوجيهية الأمنية المعمول بها والصادرة عن دول العلم والهيئات التنظيمية الأخرى ذات الصلة.

ولزيادة تعزيز الأمن في جميع عملياتنا، نحن نعمل مع شركاء متخصصين مثل شركة "أميري سكيوريتي" للبقاء على اطلاع بأخر التطورات في مجالي القرصنة والأمن البحري ولضمان التوعية في الوقت المناسب بالمخاطر الناشئة.

يضمن الامتثال الكامل للمعايير المرجعية للسلامة والتشغيل المعترف بها عالمياً. ويتعين على جميع الموظفين والاستشاريين فهم سياسات الصحة والسلامة الخاصة بالشركة والالتزام بها، وإكمال التدريب اللازم والمتعلق بأدوارهم ومسؤولياتهم العملية.

الأمن البحري

لا تزال القرصنة واختطاف السفن والتهديدات السيرية تشكل مخاطر جوهرية في قطاع الشحن البحري، ويمكن أن تؤدي إلى تداعيات خطيرة على سلامة وأمن السفن والموانئ والمرافق البحرية. وفي شركة الخليج للملاحة ندرك ضرورة حماية أنظمة المعلومات والأنظمة التشغيلية، سواء على متن السفن أو في البر، من هذه المخاطر.

ودعماً لذلك، فإننا نتبع سياسات وضوابط مصممة لحماية أصول المعلومات لدينا وتعزيز الأمن السيرياني في جميع مجالات العمل. وتحدد سياسة أمن المعلومات لدينا الحد الأدنى من المتطلبات والمسؤوليات

التنظيمية المعمول بها، مما يضمن الامتثال الكامل لمعايير السلامة والتشغيل في القطاع.

تلتزم شركة بروج للاستثمارات البترولية والغاز بتعزيز إطارها الأمني بشكل مستمر مع الحفاظ على معايير عالية من الخدمة ورضا العملاء. وقد ضمنت سياسة الأمن المؤسسي للشركة لحماية الأفراد والأصول والنزاهة التشغيلية والسمعة المؤسسية ومصالح العملاء، وهي مدعومة بأعلى المعايير المؤسسية والأخلاقية والعملياتية. ويتم تنفيذ أهداف الأمن ومرونة الأعمال من خلال مجموعة منظمة من المبادرات الأمنية والإجراءات الداخلية وبرامج المراقبة، بما يتماشى مع التشريعات الدولية ذات الصلة وأنظمة إدارة الجودة المعترف بها. بالإضافة إلى ذلك، فإن جميع خزانات تخزين النفط في المرحلة الأولى والمرحلة الثانية معتمدة وفقاً لمعايير الجمعية الوطنية للحماية من الحرائق، ومعهد البترول الأمريكي، وغيرها من المعايير الدولية المعمول بها، مما

ويدعم موظفو مكافحة الحرائق المخصصون في الموقع الجاهزية للطوارئ في المحطة، كما تجرى تمارين مكافحة الحرائق كل ثلاثة أشهر للحفاظ على الاستعداد العملي.

تم تجهيز معظم خزانات تخزين النفط بأسقف عائمة داخلية، مما يساعد على تقليل الانبعاثات الخاضعة للأنظمة ومنع تراكم الأبخرة القابلة للاشتعال. وتتم إدارة خزانات التخزين وفقاً للمعايير الفنية المعترف بها، مدعومة بأنظمة الكشف عن تسرب النفط، وتدابير منع الانسكاب والاستجابة له، والتخطيط للطوارئ، وكل ذلك يهدف إلى حماية البيئات المحيطة والحفاظ على الجاهزية السريعة في حالة وقوع أي حادث. وتجري الشركة صيانة وقائية ودورية لخزانات تخزين النفط والمعدات والبنية التحتية الداعمة لها، مع إجراء الإصلاحات أو الاستبدالات حسب الضرورة لضمان عمليات آمنة وموثوقة. وبالإضافة إلى ذلك، تقوم شركة بروج للاستثمارات البترولية والغاز بإجراء عمليات تفتيش منتظمة وفقاً للمتطلبات

الصحة والسلامة في مرافق شركة بروج للاستثمارات البترولية والغاز

تحافظ محطة شركة بروج للاستثمارات البترولية والغاز على مستوى عالٍ من الأمن والسلامة التشغيلية في جميع مرافقها. وقد تم تجهيز الموقع بأنظمة مراقبة شاملة، بما في ذلك كاميرات مراقبة موزعة بشكل استراتيجي داخل المحطة ودول سياجها الخارجي. وتعمل المحطة على مدار 24 ساعة يومياً، مع تطبيق إجراءات دخول خاضعة للرقابة ومستويات متعددة من التصاريح الأمنية للموظفين والمقاولين لضمان إدارة صارمة للموقع.

تعد السلامة جزءاً لا يتجزأ من تصميم المحطة وتشغيلها. حيث تم تركيب أنظمة كشف عن الحريق وإنذار في جميع أنحاء المحطة وفي كافة خزانات تخزين النفط، مما يضمن التعرف السريع والاستجابة للحوادث المحتملة.



46	ممارسات حوكمة الشركات خلال عام 2025
48	بيان بملكية وتعاملات أعضاء مجلس الإدارة وأرواحهم وأبنائهم في الأوراق المالية للشركة خلال عام 2025 (بما في ذلك أرواحهم وأبنائهم)
49	تشكيل مجلس الإدارة
54	لجان مجلس الإدارة
58	تقييم مجلس الإدارة:
59	الهيكل التنظيمي للشركة
60	مدققو الحسابات الخارجيون
61	أنظمة الرقابة الداخلية
62	المخالفات المرتكبة خلال السنة المالية 2025
62	المساهمات النقدية و/أو العينية للشركة في تنمية المجتمع المحلي والحفاظ على البيئة خلال عام 2025
63	معلومات عامة

تقرير الحوكمة

ممارسات حوكمة الشركات خلال عام 2025



مجلس الإدارة

يحدد النظام الأساسي للشركة إجراءات التعيين والأدوار والمسؤوليات الخاصة بمجلس إدارة شركة الخليج للملاحة القابضة ش.م.ع ("المجلس" أو "مجلس الإدارة").



لجان مجلس الإدارة

يتمتع مجلس الإدارة بصلاحيات تشكيل لجان منبثقة عنه وتفويض الصلاحيات لهذه اللجان حسب الضرورة أو الاقتضاء. ويفوض المجلس وظائف معينة للجان منظمة، ولكن دون التخلي عن مسؤولياته الخاصة. وتعد لجان مجلس الإدارة وسيلة فعالة لتوزيع العمل بين أعضاء المجلس، وتسمح بالنظر في مسائل محددة بعزيم من التفصيل. وتعمل كافة لجان مجلس الإدارة نيابة عنه، تؤدي جميع لجان المجلس مهامها نيابة عن مجلس الإدارة بحيث يكون مجلس الإدارة مسؤول عن تشكيل وتعيين واختيار وتحديد فترة العضوية.

لجنة التدقيق

تتولى لجنة التدقيق مراجعة كفاءة نظام الرقابة الداخلية وإدارة المخاطر والامتثال التنظيمي، وتراقب استقلالية مدقق الحسابات الخارجي وأسلوب تعيينه، وتقيم عملية التدقيق الخارجي، وتراجع القوائم المالية للشركة والمعاملات الجوهرية، وتؤدي المهام الأخرى المحددة في ميثاق عملها.

لجنة الترشيحات والمكافآت

تساعد لجنة الترشيحات والمكافآت مجلس الإدارة على الاضطلاع بمسؤولياته فيما يتعلق بالمؤهلات، والمكافآت، والتعيين،

وإدلال أعضاء مجلس إدارة الشركة وكبار التنفيذيين. وتشرف اللجنة على عملية الترشيح لعضوية مجلس إدارة الشركة، وتراقب باستمرار استقلالية أعضاء المجلس المستقلين.

لجنة المتابعة والإشراف على تعاملات المطلعين

شكّل مجلس الإدارة لجنة المتابعة والإشراف على تعاملات المطلعين بغرض الاحتفاظ بالسجلات التي تخصهم ورفع الكشوفات والتقارير الدورية إلى السوق.



سياسة الأوراق المالية الصادرة عن شركة الخليج للملاحة القابضة (تداول المطلعين)

السهام في السوق ضمن فئة "شخص مقيد". وبناءً عليه، لا يسمح لأعضاء مجلس الإدارة وموظفي الشركة بالتداول في الأوراق المالية للخليج للملاحة خلال فترة الحظر (أو فترة التقييد) كما هو محدد في قواعد ولوائح هيئة سوق المال.

ويتم تعديلها وفقاً لأحدث الإصدارات من لوائح هيئة السوق المالية المتعلقة بالإفصاح والشفافية (حيثما انطبق ذلك).

ووفقاً لهذه السياسة، تم تصنيف الموظف المطلع على معلومات أساسية أو سرية غير مفتح عنها، والتي قد تؤثر على سعر

إن لدى الخليج للملاحة قواعد إرشادية لأعضاء مجلس الإدارة والموظفين تتعلق بالمعاملات على أسهم الخليج للملاحة وعلى الأوراق المالية للشركة الأم والشركات التابعة والزميلة (حيثما انطبق ذلك). تخضع هذه السياسة للمراجعة بشكل دوري كجزء من دليل حوكمة الشركات الخاص بالشركة،

أ

تبنت وطبقت مجموعة الخليج للملاحة القابضة ش.م.ع (يشار إليها لاحقاً بـ "الخليج للملاحة" أو "الشركة") بشكل كامل قواعد حوكمة الشركات ذات الصلة الصادرة عن هيئة السوق المالية، وقرار رئيس مجلس إدارة الهيئة رقم (3/ر.م) لسنة 2020 بشأن اعتماد دليل حوكمة الشركات المساهمة العامة (بما في ذلك التعديلات اللاحقة له).

ب

يعد تبني وتطبيق إطار حوكمة الشركات هدفاً رئيسياً لكل من مجلس الإدارة والإدارة التنفيذية، وهو ما يساعد على ضمان الامتثال للقوانين واللوائح المعمول بها، والشفافية، والإفصاحات، وزيادة قيمة المساهمين، وحماية وصون مصالح أصحاب المصلحة، مع التخفيف من مخاطر الأعمال بشكل مناسب.

ج

تلتزم الخليج للملاحة بشكل كامل بتطبيق معايير حوكمة الشركات وأفضل الممارسات ذات الصلة، والتي تم تجميعها وتوثيقها بعناية في دليل حوكمة الشركات، والمعتمد حسب الأصول من قبل الإدارة التنفيذية ومجلس الإدارة. ينظم هذا الدليل أنشطة ووظائف الشركة ويضع إطاراً واضحاً يشمل أدوار ومسؤوليات لمجلس الإدارة ولجانه، والعلاقة بين مجلس الإدارة والإدارة التنفيذية، بما في ذلك التفويضات والصلاحيات لإدارة الأعمال، ومدونة قواعد السلوك، ومدققي الحسابات الخارجيين، وبيئة الرقابة الداخلية، وعلاقات المستثمرين، وغيرها.

د

تتبنى الخليج للملاحة الإجراءات والخطوات المطلوبة والتي تعزز آلية حوكمة الشركات داخل المجموعة، ومنها على سبيل المثال (مقتطفات):

1. تعديل النظام الأساسي للشركة، كلما اقتضت الحاجة.
2. تطبيق دليل حوكمة الشركات.
3. تشكيل لجان مجلس الإدارة وفقاً لمتطلبات حوكمة الشركات.
4. التزام مجلس الإدارة ولجانه بالعدد المطلوب من الاجتماعات (بما في ذلك المهام والمسؤوليات) على النحو المنصوص عليه في قرار رئيس مجلس

5. إدارة الهيئة رقم (3/ر.م) لسنة 2020 بشأن اعتماد دليل حوكمة الشركات المساهمة مع تعديلاته.
5. تم أيضاً تطوير واتباع الإجراءات المتعلقة بتداول الأوراق المالية للشركة تماشياً مع توجيهات هيئة سوق المال.
6. تم تطوير وتطبيق مدونات قواعد السلوك لمجلس الإدارة والموظفين.
7. توجد سياسة للإبلاغ السري، حيث يمكن للموظفين الإبلاغ بشكل مباشر عن أي شأن يتعلق بسوء سلوك أو ممارسات خاطئة محتملة.

8. يقوم كل عضو من أعضاء مجلس الإدارة سنوياً بالإقرار والإفصاح عن استقلاليته، ومناصبه في مجالس إدارة شركات أخرى، وأي معاملات تداول لأسهم شركة الخليج للملاحة.
9. يحتوي الموقع الإلكتروني للشركة على قسم مخصص لعلاقات المستثمرين، حيث تتوفر كافة القوائم المالية والإفصاحات والبيانات الصحفية وغيرها لأصحاب المصلحة بسهولة.

تشكيل مجلس الإدارة

بيان تشكيل مجلس الإدارة

التي ينص عليها القانون. كما يتمتع المجلس بالسلطة اللازمة لتحقيق غايات وأهداف الشركة وفقاً لنظامها الأساسي.

الحوكمة وقانون الشركات التجارية الساري. يتم انتخاب وتعيين أعضاء مجلس الإدارة من قبل المساهمين خلال اجتماع الجمعية العمومية، سواء بعد انتهاء مدة عضويتهم المنصوص عليها قانوناً أو في الحالات الأخرى

يتحمل مجلس الإدارة المسؤولية عن الإدارة العامة للشركة. يحدد النظام الأساسي للشركة طريقة وأسلوب انتخاب وتشكيل المجلس وعدد أعضائه، بالإضافة إلى مدة عضويتهم، بما يتوافق مع متطلبات

اسم العضو	المنصب	نوع/طبيعة العضوية	تاريخ التعيين في مجلس الإدارة	تاريخ الاستقالة من المجلس
سعادة السيد/ سهيل سهيل فارس غانم المرزوعي	رئيس مجلس الإدارة	غير تنفيذي / مستقل	07 نوفمبر 2025	
السيد/ رسول سلمان داود العامري	نائب رئيس مجلس الإدارة	غير تنفيذي / مستقل	20 نوفمبر 2025	
الدكتور/ خليفة سيف جمعة سيف المحبري	عضو مجلس الإدارة	غير تنفيذي / مستقل	11 سبتمبر 2023	-
السيد/ محمد الذواذي	عضو مجلس الإدارة	غير تنفيذي / مستقل	30 أبريل 2025	
المهندسة/ ردينة الحمزي	عضو مجلس الإدارة	غير تنفيذي / مستقل	03 نوفمبر 2025	
السيد/ كمال فران	عضو مجلس الإدارة	غير تنفيذي / مستقل	17 ديسمبر 2025	
سمو الشيخ/ ذياب بن طحون بن محمد آل نهيان ³	رئيس مجلس الإدارة	غير تنفيذي / مستقل	28 أبريل 2022	24 نوفمبر 2025
الدكتور/ عبد الرحمن العفيفي ³	نائب رئيس مجلس الإدارة	غير تنفيذي / مستقل	28 أبريل 2022	17 نوفمبر 2025
السيد/ أحمد الكيلاني ³	عضو مجلس الإدارة	تنفيذي	11 يونيو 2024	11 فبراير 2026
السيد/ عبد الهادي السعدي ³	عضو مجلس الإدارة	غير تنفيذي	03 يوليو 2024	04 نوفمبر 2025
السيدة/ غريس ونغ ³	عضو مجلس الإدارة	غير تنفيذي / مستقل	14 فبراير 2024	19 مارس 2025

والتنظيمية. وحافظ مجلس الإدارة ولجانه على استمرارية الرقابة طوال فترة الانتقال، مع عقد الاجتماعات المقررة وأنشطة اللجان وفقاً لدليل حوكمة الشركات الخاص بالشركة والمتطلبات التنظيمية المعمول بها.

النطاق التشغيلي الموسع للمجموعة في مجالات الخدمات اللوجستية البحرية والبنية التحتية للطاقة في قطاع التخزين والتوزيع، وبضم مديرين يتمتعون بخبرة ذات صلة في عمليات الطاقة والاستثمار في البنية التحتية وتمويل الشركات والشؤون القانونية

ارتبطت التغييرات في تشكيل مجلس الإدارة خلال عام 2025 بشكل مباشر باستكمال عملية الاستحواذ على شركة بروج للاستثمارات البترولية والغاز والتغيير المصاحب في هيكل ملكية الشركة. وقد تم تشكيل مجلس الإدارة الجديد ليعكس

³ عضو مجلس إدارة مستقل.

بيان بملكية وتعاملات أعضاء مجلس الإدارة وأزواجهم وأبنائهم في الأوراق المالية للشركة خلال عام 2025 (بما في ذلك أزواجهم وأبنائهم)

تعاملات / تداولات أعضاء مجلس الإدارة في الأوراق المالية للشركة

يلتزم أعضاء مجلس الإدارة بالإفصاح عن أنشطة تداول الأسهم الخاصة بهم (بما في ذلك أزواجهم وأبنائهم) سنوياً باستخدام نموذج/استمارة محددة مسبقاً. خلال عام 2025، كانت معاملات الأوراق المالية لشركة الخليج للملاحة لكل عضو من أعضاء مجلس الإدارة (وأزواجهم وأبنائهم) كما يلي:

اسم عضو مجلس الإدارة	المنصب أو صلة القرابة	إجمالي عدد الأسهم المشتراة	إجمالي عدد الأسهم المباعة	عدد الأسهم المملوكة كما في 31 ديسمبر 2025
سعادة السيد/ سهيل سهيل فارس غانم المرزوعي	رئيس مجلس الإدارة	لا يوجد	لا يوجد	لا يوجد
السيد/ رسول سلمان داود العامري	نائب رئيس مجلس الإدارة	لا يوجد	لا يوجد	لا يوجد
السيدة/ ردينة الحمزي	عضو	لا يوجد	لا يوجد	لا يوجد
الدكتور/ خليفة سيف جمعة سيف المحبري	عضو	لا يوجد	لا يوجد	لا يوجد
السيد/ محمد علي محمد أحمد الذواذي	عضو	لا يوجد	لا يوجد	لا يوجد
السيد/ كمال فران	عضو	لا يوجد	لا يوجد	لا يوجد
الأعضاء المستقبليون والأقارب من الدرجة الأولى				
سمو الشيخ/ ذياب بن طحون بن محمد آل نهيان ^{2,1}	رئيس مجلس الإدارة	لا يوجد	لا يوجد	1,726,712
الدكتور/ عبدالرحمن العفيفي ²	عضو	لا يوجد	لا يوجد	لا يوجد
السيد / عبد الهادي عيسى عبدالرحمن السعدي ²	عضو	لا يوجد	لا يوجد	لا يوجد
السيد/ أحمد الكيلاني ²	عضو	لا يوجد	لا يوجد	لا يوجد
السيد/ جيمي نظمي راشد ²	عضو	لا يوجد	لا يوجد	لا يوجد
الآنسة / جريس ونغ ²	عضو	لا يوجد	لا يوجد	لا يوجد

المصدر: تقرير التداول الصادر عن سوق دبي المالي.

¹ التداولات خلال فترة عضوية سمو الشيخ/ ذياب بن طحون بن محمد آل نهيان في مجلس الإدارة حتى 24 نوفمبر 2025.
² عضو مجلس إدارة مستقل.

مؤهلات وسير أعضاء مجلس الإدارة:

سعادة السيد/ سهيل سهيل فارس غانم غانم

رئيس مجلس الإدارة

يُعد سعادة السيد/ سهيل سهيل فارس غانم المرزوعي أحد أبرز الشخصيات الوطنية في دولة الإمارات العربية المتحدة، ويتمتع بمسيرة مهنية متميزة في الشؤون الحكومية والاقتصادية. وقد اكتسب خبرة واسعة تمتد لعقود في مجالات الإدارة العامة، والبنية التحتية، والتنمية الاقتصادية.

شغل سعادته عدة مناصب قيادية عليا في دائرة الأشغال العامة في أبوظبي، وتدرج في مختلف الأدوار الإدارية والتنفيذية حتى تعيينه وكيلًا للدائرة في أواخر عام 2003. وخلال فترة عمله، قدم مساهمات كبيرة في تعزيز الأداء المؤسسي ودعم تنفيذ المشاريع الاستراتيجية.

يُعد سعادته شخصية اقتصادية بارزة في دولة الإمارات العربية المتحدة، حيث يلعب دوراً مهماً في دعم الاقتصاد الوطني والمساهمة في استدامته.

السيد/ رسول العامري

نائب رئيس مجلس الإدارة

السيد/ العامري خبير قانوني بارز يتمتع بخلفية متنوعة في القانون الدولي. وهو حاصل على درجة البكالوريوس في القانون العام من الجامعة الأمريكية في قبرص، والتي تمت معادلتها في جامعة سان دييغو. وقد صقل خبراته بالحصول على درجة الماجستير في القانون الأمريكي من جامعة جورج ميسون في فرجينيا، حيث تخرج ضمن الخمسة الأوائل على دفعته.

يتمتع السيد/ العامري بخبرة واسعة كمستشار قانوني في تركيا ودولة الإمارات العربية المتحدة والولايات المتحدة الأمريكية، حيث عمل مع شركات محاماة شهيرة، بما في ذلك شركة "اونسل" للمحاماة في تركيا، وشركة "كنعان" للمحاماة وشركة "هوغان لوفيلز" في دولة الإمارات. ويعمل منذ عام 2017 كمستشار قانوني مستقل في الولايات المتحدة، حيث يقدم استشارات قانونية استراتيجية في مختلف القطاعات.

يضيف السيد/ العامري ثراءً معرفياً ومنظوراً دولياً فريداً إلى مجلس الإدارة، مما يضمن فحرة الشركة على التعامل مع المشهود القانوني المعقد بكل ثقة ونزاهة. إن التزامه بالتميز وفهمه العميق للأنظمة القانونية المتنوعة يجعل منه أصلاً لا يُقدر بثمن لمجلس الإدارة.

السيد/ محمد الذوادي

عضو مجلس الإدارة

يُعد السيد/ الذوادي مسؤولاً تنفيذياً محنكاً يتمتع بخبرة تزيد عن 30 عاماً في مجالات الموارد البشرية، والعلاقات العامة، والمرافق، وإدارة الأمن. وقد شغل أدواراً رئيسية في مؤسسات بارزة في أبوظبي مثل جهاز أبوظبي للاستثمار، وتارعت لهندسة، ومجموعة السركال. وهو حاصل على درجة علمية في إدارة الأعمال من جامعة عجمان، كما أتم تدريباً مهنيًا في فن التفاوض، وإدارة الأزمات، وإدارة المرافق. ويشتهر/ السيد الذوادي بروئته المؤسسية وقيادته التي تركز على العنصر البشري، مما يضيء خبرة قيمة على أدوار الحكومة التي تتطلب توافق آراء أصحاب المصلحة والمرونة التشغيلية.

الدكتور/ خليفة سيف

جمعة سيف المحيربي

عضو مجلس الإدارة

يُعد الدكتور/ المحيربي مواطناً إماراتياً شاباً وطموحاً، تجمع شخصيته بين روح الشباب المغامر وحكمة التجار والمستثمرين ذوي الخبرة. ويشغل الدكتور/ المحيربي منصب رئيس مجلس إدارة مجموعة الخليج العربي للاستثمار والشركات التابعة لها، وهي واحدة من أسرع الشركات نمواً في منطقة الخليج وشمال أفريقيا.

وقد حقق الدكتور/ المحيربي نجاحاً كبيراً في إبرام صفقات كبرى ساهمت بفعالية في دعم الاقتصاد الوطني، وتوسيع أعمال الشركة، والتمكين من التوسع في كافة المجالات الاستثمارية.

التقرير السنوي لعام 2025

6 5 4 3 2 1

وتضيف المهندسة الحمزي إلى مجلس الإدارة خبرة هندسية قوية، وتجربة في الحكومة التشغيلية، ورؤية مستقبلية تتماشى مع استراتيجية الإمارات للطاقة.

السيد/ كمال فران

عضو مجلس الإدارة

يُعد السيد/ فران مسؤولاً تنفيذياً يتمتع بخبرة تزيد عن 30 عاماً في تطوير وتنفيذ مشاريع البنية التحتية واسعة النطاق، مع خبرة عميقة في أطر الشراكة بين القطاعين العام والخاص. وقد قاد ونفذ العديد من عقود الامتياز التي تقدر بمليارات الريالات، محققاً إغلاقات مالية ناجحة ونجح في بناء سجل غني بمشاريع طويلة الأجل.

كما يتمتع بخبرة واسعة في العمل مع الجهات الوطنية المعنية بقطاع الطاقة، بما في ذلك المشاريع التي تم تطويرها وفقاً لمعايير أرامكو. وتعاون بشكل وثيق مع منصات الاستثمار والتطوير المرتبطة بالجهات السيادية، بما في ذلك المبادرات المتوافقة مع صندوق البنية التحتية.

سمو الشيخ/ ذياب

بن طحنون بن محمد

آل نهيان¹

رئيس مجلس الإدارة

تخرج سموه من جامعة الإمارات العربية المتحدة عام 2004 بمرتبة البكالوريوس في الهندسة المعمارية. دخل سموه مجال التجارة وإدارة الأعمال فور تخرجه من الجامعة، ويتولى إدارة أعمال وعقارات والده.

يشغل سموه حالياً عدة مناصب، منها:

- نائب رئيس مجلس إدارة شركة أبوظبي الوطنية للتأمين
- رئيس مجلس إدارة مجموعة سيتي لاند
- رئيس مجلس إدارة تمكن العقارية
- رئيس مجلس أمناء جامعة العين
- رئيس مجلس إدارة شركة "دريك أند سكل إنترناشيونال" (شركة مساهمة عامة)

الدكتور/ عبد الرحمن

العفيفي²

نائب رئيس مجلس الإدارة

يُعد الدكتور/ العفيفي رائد أعمال ومديراً تنفيذياً طموحاً يتمتع بخبرة تزيد عن 10 سنوات في الإدارة المتجددة. ويتمتع بخبرة واسعة في نظم الإدارة الرفيعة التي تتطلب فهماً عميقاً لمحركات الأعمال الحيوية عبر مختلف الأسواق والقطاعات؛ كما حقق نجاحاً كبيراً في بناء العلاقات مع صنعي القرار رفيعي المستوى، والسيطرة على مجالات المشكلات الحرجة، والوفاء بالالتزامات تجاه العملاء.

ومن خلال منصبه كمدير عام / رئيس تنفيذي لمكتب سمو الشيخ طحنون بن محمد آل نهيان، حقق الدكتور/ العفيفي أهداف نمو الإيرادات والأعمال عاماً تلو الآخر في بيئة سريعة التغير مهنية عالية في التخطيط الاستراتيجي والتنفيذي، وتوجيه وقيادة المؤسسة خلال مراحل إدارة التغيير الجوهرية باستخدام قيادة استراتيجية قوية وفعالة ليصبح نموذجاً معترفاً به يتمتع بقدره قوية ومثبتة على حل مشكلات الشركة المعقدة باستخدام مهارات ممتازة في التقدير واتخاذ القرار.

حصل الدكتور/ العفيفي على درجة الماجستير في إدارة الأعمال من جامعة الإمارات العربية المتحدة (العين)، ودرجة الدكتوراه في إدارة المشاريع من الجامعة البريطانية في دبي. وهو أيضاً عضو في مجلس أمناء جامعة العين وعضو مجلس إدارة شركة "دريك أند سكل إنترناشيونال" (شركة مساهمة عامة).

السيد/ أحمد الكيلاني³

عضو مجلس الإدارة / الرئيس التنفيذي

يُعد السيد/ الكيلاني خبيراً مالياً متمرساً يتمتع بخبرة تزيد عن 20 عاماً في مجالات التمويل، والخدمات المصرفية الاستثمارية، وتمويل الشركات في مؤسسات إقليمية ومحلية. وتمتد خبرة السيد/ كيلاني لتشمل قطاعات الطاقة، والعقارات، والتجارة، والتصنيع، والبنشاءات، والتعليم، والسياحة. وقد أدار السيد/ الكيلاني خلال مسيرته

تقرير الحوكمة

المهنية العديد من الصفقات، بما في ذلك الطروحات العامة الأولية، وعمليات الاستحواذ والاندماج، والاككتابات الخاصة، وإعادة الهيكلة، وتقييم الأسهم.

يشغل حالياً عدة مناصب، منها:

- عضو مجلس أمناء جامعة العين

السيد/ عبد الهادي

السعدي⁴

عضو مجلس الإدارة

يُعد السيد/ السعدي أحد أبرز مديري الاستثمار والاككتابات العامة المرموقين والمشهود لهم في المنطقة، حيث يتمتع بخبرة تزيد عن 20 عاماً في مجالات إدارة الاستثمار، وإدارة المخاطر، وتخطيط الأعمال، والعمليات، وإدارة الخزينة. وقد ارتبط اسم السيد/ السعدي بمؤسسات كبرى في الأسواق الإقليمية والمحلية، بما في ذلك سيتي بنك، وبنك ستاندرد تشارترد، ومجموعة "أستراليا ونيوزيلندا المصرفية"، وبنك دبي الإسلامي.

السيدة/ غريس ونغ⁵

عضو مجلس الإدارة

تُعد السيدة/ ونغ خبيرة مالية متمرسة تتمتع بخبرة مصرفية عالمية تمتد لـ 20 عاماً في رابو بنك ومجموعة أستراليا ونيوزيلندا المصرفية وبنك ستاندرد تشارترد. شغلت غريس أدواراً متنوعة في سيدني ولندن ودبي، شملت مجالات السلع الأساسية، والخدمات المصرفية للشركات، وتمويل التجارة، والعقارات، وإدارة المخاطر. وقبل انضمامها إلى بنك رسمة للاستثمار المحدود في عام 2021، شغلت السيدة ونغ مناصب في بيوت استشارات مالية وصندوق استثماري في لندن، كما عملت رئيساً لقسم السلع والزراعة في بنك ستاندرد تشارترد في لندن. السيدة ونغ حاصلة على ماجستير إدارة الأعمال من كلية "بوث" للأعمال بجامعة شيكاغو، ودرجة الماجستير في القانون الدولي من جامعة سيدني، ودرجة البكالوريوس في التمويل والاقتصاد من جامعة سيدني للتكنولوجيا.

^[1] استقال سمو الشيخ ذياب بن طحنون بن محمد آل نهيان من منصبه كعضو مجلس إدارة في 24 نوفمبر 2025.

^[2] استقال الدكتور/ عبد الرحمن العفيفي من منصبه كعضو مجلس إدارة في 17 نوفمبر 2025.

^[3] استقال السيد/ أحمد الكيلاني من منصبه كرئيس تنفيذي في 28 نوفمبر 2025 ومن منصبه كعضو مجلس إدارة في 11 فبراير 2026.

^[4] استقال السيد/ عبد الهادي السعدي من منصبه كعضو مجلس إدارة في 04 نوفمبر 2025.

^[5] استقالت السيدة/ غريس ونغ من منصبها كعضو مجلس إدارة في 19 مارس 2025.

عدد اجتماعات مجلس الإدارة المنعقدة خلال عام 2025، مع توارixها والحضور الشخصي والحضور بالوكالة

أعضاء مجلس الإدارة	الاجتماعات المنعقدة حضورياً من 2025/1/1 إلى 2025/12/31														
	23 يناير	27 مارس	14 مايو	31 يوليو	14 أغسطس	08 سبتمبر	16 أكتوبر	03 نوفمبر	07 نوفمبر	14 نوفمبر	20 نوفمبر	27 نوفمبر	09 ديسمبر	17 ديسمبر	29 ديسمبر
سعادة السيد/ سهيل سويف فارس غانم المرزوعي ²	لا ينطبق	لا ينطبق	لا ينطبق	لا ينطبق	لا ينطبق	لا ينطبق	لا ينطبق	لا ينطبق	لا ينطبق	لا ينطبق	لا ينطبق	لا ينطبق	لا ينطبق	لا ينطبق	لا ينطبق
السيد/ رسول سلمان داود العامري ³	لا ينطبق	لا ينطبق	لا ينطبق	لا ينطبق	لا ينطبق	لا ينطبق	لا ينطبق	لا ينطبق	لا ينطبق	لا ينطبق	لا ينطبق	لا ينطبق	لا ينطبق	لا ينطبق	لا ينطبق
المهندسة/ ردينة الحمزي ⁴	لا ينطبق	لا ينطبق	لا ينطبق	لا ينطبق	لا ينطبق	لا ينطبق	لا ينطبق	لا ينطبق	لا ينطبق	لا ينطبق	لا ينطبق	لا ينطبق	لا ينطبق	لا ينطبق	لا ينطبق
السيد/ كمال فران	لا ينطبق	لا ينطبق	لا ينطبق	لا ينطبق	لا ينطبق	لا ينطبق	لا ينطبق	لا ينطبق	لا ينطبق	لا ينطبق	لا ينطبق	لا ينطبق	لا ينطبق	لا ينطبق	لا ينطبق
سمو الشيخ/ ذياب بن طحون بن محمد آل نهيان ⁵	✓	✓	✓	✓	✓	✓	✓	✓	✓	✓	✓	✓	✓	✓	✓
الدكتور/ عبد الرحمن العفيفي ⁶	✓	✓	✓	✓	✓	✓	✓	✓	✓	✓	✓	✓	✓	✓	✓
السيد/ أحمد الكيلاني ⁷	✓	✓	✓	✓	✓	✓	✓	✓	✓	✓	✓	✓	✓	✓	✓
الدكتور/ خليفة سيف المحبري ⁸	✓	✓	✓	✓	✓	✓	✓	✓	✓	✓	✓	✓	✓	✓	✓
السيد/ محمد الذوايدي ⁹	لا ينطبق	لا ينطبق	لا ينطبق	لا ينطبق	لا ينطبق	لا ينطبق	لا ينطبق	لا ينطبق	لا ينطبق	لا ينطبق	لا ينطبق	لا ينطبق	لا ينطبق	لا ينطبق	لا ينطبق
السيد/ عبد الهادي السعدي ¹⁰	✓	✓	✓	✓	✓	✓	✓	✓	✓	✓	✓	✓	✓	✓	✓
السيدة/ غريس ونغ ¹¹	✓	لا ينطبق	لا ينطبق	لا ينطبق	لا ينطبق	لا ينطبق	لا ينطبق	لا ينطبق	لا ينطبق	لا ينطبق	لا ينطبق	لا ينطبق	لا ينطبق	لا ينطبق	لا ينطبق

عدد قرارات مجلس الإدارة الصادرة بالتمرير خلال عام 2025

21 نوفمبر 2025	15 ديسمبر 2025
----------------	----------------

مدر قراران بالتمرير في التواريخ التالية:

- انضم سعادة السيد/ سهيل سويف المرزوعي إلى مجلس الإدارة في 7 نوفمبر 2025.
- انضم السيد/ رسول سلمان داود العامري إلى مجلس الإدارة في 20 نوفمبر 2025.
- انضمت المهندسة/ ردينة الحمزي إلى مجلس الإدارة في 3 نوفمبر 2025.
- استقال سمو الشيخ/ ذياب بن طحون بن محمد آل نهيان في 24 نوفمبر 2025.
- استقال الدكتور/ عبد الرحمن العفيفي في 17 نوفمبر 2025.
- استقال السيد/ أحمد كيلاني من عضوية مجلس الإدارة في 11 فبراير 2026.
- استقال الدكتور/ خليفة سيف جمعة سيف المحبري في 17 ديسمبر 2025، على أن يستمر في أداء مهامه حتى انعقاد اجتماع الجمعية العمومية لانتخاب أعضاء جدد لمجلس الإدارة.
- انضم السيد/ محمد الذوايدي إلى عضوية مجلس الإدارة في 30 أبريل 2025 واستقال في 17 ديسمبر 2025، على أن يستمر في أداء مهامه حتى انعقاد اجتماع الجمعية العمومية لانتخاب أعضاء جدد لمجلس الإدارة.
- استقال السيد/ عبد الهادي السعدي في 4 نوفمبر 2025.
- استقالت السيدة/ غريس ونغ في 19 مارس 2025.

عضوية أعضاء مجلس الإدارة في أي شركات مساهمة أخرى

اسم عضو مجلس إدارة الخليج للملاحة	عضوية مجلس الإدارة في شركات مساهمة عامة أخرى
سمو الشيخ/ ذياب بن طحون بن محمد آل نهيان ¹	نائب رئيس مجلس إدارة شركة أبوظبي الوطنية للتأمين رئيس مجلس إدارة شركة دريك أند سكل إنترناشيونال (ش.م.ع.)
الدكتور/ عبد الرحمن العفيفي ¹	عضو مجلس إدارة في شركة دريك أند سكل إنترناشيونال (ش.م.ع.) عضو مجلس إدارة في شركة بي آتش ام كابيتال للخدمات المالية (ش.م.خ.)

مناصب أعضاء مجلس الإدارة في أي وظائف رقابية أو حكومية أو تجارية هامة أخرى

اسم عضو مجلس إدارة الخليج للملاحة	مناصب أخرى رقابية أو حكومية أو تجارية هامة
سمو الشيخ/ ذياب بن طحون بن محمد آل نهيان ¹	رئيس مجلس إدارة مجموعة "سي تي لاند" رئيس مجلس إدارة "تمكن العقارية"
الدكتور/ خليفة المحبري	عضو اللجنة التنفيذية لمجلس الإمارات للمستثمرين الدوليين رئيس مجلس إدارة شركة "إم كي أي" الدولية للاستثمار العقاري رئيس مجلس إدارة شركة "جلف إكسبو" للمقاولات والتجارة رئيس مجلس إدارة شركة "كينجسون أمي" للاستثمار العقاري

بيان بشأن:

معدل تمثيل المرأة في مجلس الإدارة في 31 ديسمبر 2025

تبلغ نسبة تمثيل المرأة في مجلس إدارة شركة الخليج للملاحة القابضة

17%

أسباب عدم ترشيح أي عنصر نسائي لعضوية مجلس الإدارة

لا ينطبق.

بدلات حضور اجتماعات لجان مجلس الإدارة خلال عام 2025

لم يتقاض أعضاء مجلس الإدارة أي رسوم حضور أو بدلات عن اجتماعات المجلس واللجان خلال عام 2025.

مكافآت أعضاء مجلس الإدارة عن عام 2024

استلم أعضاء مجلس الإدارة مبلغ 975,341.61 درهم إماراتي مقابل جهودهم (بواقع 200,000 درهم لكل عضو) عن السنة المالية المنتهية في 31 ديسمبر 2024، حيث لم تحقق الشركة أرباحاً خلال تلك الفترة.

تفاصيل البدلات الإضافية أو الرواتب أو الرسوم التي تقاضها عضو مجلس الإدارة بخلاف بدلات حضور اللجان وأسبابها

لم يتقاض أعضاء مجلس الإدارة أي بدلات إضافية أو رواتب أو رسوم خلال عام 2025.

مكافآت أعضاء مجلس الإدارة المقترحة لعام 2025، والتي ستعرض على الجمعية العمومية للموافقة عليها

سيتم مناقشتها في اجتماع الجمعية العمومية المقرر عقده في أبريل 2026.

¹ عضو مجلس إدارة مستقل

لجان مجلس الإدارة

لجنة التدقيق

يقر الدكتور/ عبد الرحمن العفيفي، رئيس لجنة التدقيق حتى تاريخ 17 نوفمبر 2025، بمسؤوليته عن نظام اللجنة في الشركة، ومراجعتها لآلية عملها، وضمان فعاليتها.

بيان بأعضاء لجنة التدقيق ومهامهم/ ومسؤولياتهم

تشكلت لجنة التدقيق من الأعضاء التاليين كما في 14 نوفمبر 2025:

أسماء أعضاء مجلس الإدارة	المنصب	الحالة
الدكتور/ عبد الرحمن العفيفي ¹	رئيس اللجنة	عضو مجلس إدارة مستقل / غير تنفيذي
الدكتور/ خليفة سيف المحبري	عضو	عضو مجلس إدارة مستقل / غير تنفيذي
السيد/ محمد الذوايدي	عضو	عضو مجلس إدارة مستقل / غير تنفيذي

تشمل المهام الرئيسية للجنة التدقيق ما يلي:

الرقابة الداخلية وإدارة المخاطر والامتثال للقوانين

- مراجعة نظم الرقابة المالية، والرقابة الداخلية، ونظام/ إطار إدارة المخاطر بالشركة.
- مناقشة نظام الرقابة الداخلية مع الإدارة وضمان عمله بفعالية.
- الامتثال لقواعد الإدراج والإفصاح الصادرة عن هيئة سوق المال (بما في ذلك القواعد واللوائح الأخرى المعمول بها).

مراجعة البيانات المالية

- ضمان تكامل البيانات المالية مع التركيز على أي تغييرات في السياسات والممارسات المحاسبية، والجوانب الخاضعة للتقدير الشخصي أو التخمين، والتعديلات الجوهرية الناتجة عن عملية التدقيق، ومبدأ الاستمرارية، والامتثال للمعايير الدولية للتقارير المالية.

- النظر في أي مسائل هامة وغير عادية يتعين إدراجها في البيانات المالية، ومعالجة المخاوف التي يثيرها رئيس الشؤون المالية والحسابات أو مدقق الحسابات الخارجيون.
- مراجعة السياسات والإجراءات المالية والمحاسبية للشركة.
- ضمان الالتزام بقواعد الإدراج والمتطلبات القانونية الأخرى المتعلقة بالتقارير المالية.
- مراجعة البيانات المالية السنوية والربع سنوية قبل التوصية بها إلى مجلس الإدارة للموافقة عليها.

العلاقة مع مدقق الحسابات الخارجي

- مراقبة استقلالية مدقق الحسابات الخارجي، ومناقشة طبيعة ونطاق وكفاءة عملية التدقيق معه وفقاً لمعايير التدقيق المتعارف عليها.
- ضمان استلام ومناقشة النتائج والتوصيات الجوهرية المقدمة من مدققي الحسابات الخارجيين وردود الإدارة المقترحة عليها، واتخاذ الإجراءات المناسبة بشأنها.

- وضع وتطوير السياسة المتعلقة بالتعاقد مع مدقق الحسابات الخارجي لتقديم خدمات غير متعلقة بالتدقيق، إن وجدت، لضمان أن تقديم مثل هذه الخدمات لن يمس باستقلالية وموضوعية مدقق الحسابات الخارجي.
- اعتماد السياسة المتعلقة بالتعامل مع مدقق الحسابات الخارجي، ورفع التقارير أو التوصية لمجلس الإدارة بأي مسائل تتطلب اتخاذ إجراء من جانبه.
- الاجتماع مع مدققي الحسابات الخارجيين بصفة دورية.
- مراجعة والنظر في (والرد على) أي مراسلات أو استفسارات واردة من مدقق الحسابات الخارجي.
- مراجعة والتوصية بتعيين أو إعادة تعيين أو استبدال مدقق الحسابات الخارجي.
- مراجعة واعتماد آداب وشروط التعاقد مع مدقق الحسابات الخارجي.

عدد اجتماعات لجنة التدقيق المنعقدة خلال عام 2025، مع تواربها وسجل الحضور

اسم عضو مجلس الإدارة	2025/03/27	2025/05/14	2025/08/14	2025/11/14
الدكتور/ عبد الرحمن العفيفي - رئيس اللجنة ²	✓	✓	✓	✓
السيد/ عبد الهادي السعدي ³	✓	✓	✓	لا ينطبق
الدكتور/ خليفة سيف المحبري ⁴	لا ينطبق	لا ينطبق	لا ينطبق	✓
السيد/ محمد الذوايدي ⁵	لا ينطبق	لا ينطبق	لا ينطبق	✓

التقرير السنوي للجنة التدقيق:

- المسائل الجوهرية التي تمت مراجعتها والقرارات المتخذة**
 - راجعت لجنة التدقيق البيانات المالية الربع سنوية والسنوية لضمان الامتثال للمعايير الدولية للتقارير المالية.
 - تمت الموافقة على رفع توصية إلى مجلس الإدارة للموافقة على البيانات المالية السنوية المدققة للشركة عن السنة المالية المنتهية في 31 ديسمبر 2024.
 - تمت الموافقة على رفع توصية إلى مجلس الإدارة للموافقة على البيانات المالية المرحلية للشركة لفترة الثلاثة أشهر المنتهية في 31 مارس 2025.
 - تمت الموافقة على رفع توصية إلى مجلس الإدارة للموافقة على البيانات المالية للشركة عن الفترة المالية المنتهية في 30 يونيو 2025.
 - الموافقة على ميزانية عام 2025 ورفع توصية إلى مجلس الإدارة للموافقة عليها.
 - الموافقة على المخاطر المؤسسية الشاملة جنباً إلى جنب مع خطط التخفيف المقابلة لها، ورفع توصية إلى مجلس الإدارة للموافقة عليها.
 - مراجعة المخاطر الجوهرية وعناصر الرقابة الداخلية المتعلقة بإعداد البيانات المالية.
 - الموافقة على إجراء مراجعات التدقيق الداخلي على النحو التالي:**
 - في عام 2025**، لتشمل مجالات العمل الرئيسية التالية:
 - a. المشتريات
 - b. حوكمة الشركات
 - في عام 2026**، لتشمل المجالات التالية:
 - a. الشؤون المالية والمحاسبة
 - b. الموارد البشرية
 - c. الجودة والصحة والسلامة
- المعاملات الجوهرية التي تمت مراجعتها**
 - راجعت اللجنة سير العمل في عملية الاستحواذ على أصول شركة بروج للطاقة المحدودة.
 - ضمان توافق المعاملة مع مبادئ الحصافة المالية ومصالح المساهمين.
- تقييم عملية التدقيق الخارجي ومنهجية التعيين**
 - عينت اللجنة شركة "جرانت ثورنتون" للتدقيق والمحاسبة المحدودة (فرع دبي) مدققاً خارجياً للشركة لعام 2025 مقابل أتعاب بلغت 250,000 درهم إماراتي، وعليه رفعت التوصية إلى الجمعية العمومية السنوية بهذا الشأن.
 - تم تقييم استقلالية وفعالية مدقق الحسابات الخارجي، مع التأكيد على الالتزام بالمعايير التنظيمية.
 - أوصت اللجنة بإعادة تعيين شركة "جرانت ثورنتون" مدققاً خارجياً.
- التوصية بشأن مدقق الحسابات الخارجي**
 - أوصت اللجنة رسمياً بإعادة تعيين شركة "جرانت ثورنتون".
 - لم يتم تسجيل أي اعتراضات من قبل مجلس الإدارة بشأن هذه التوصية.
- استقلالية مدقق الحسابات الخارجي في الخدمات غير المتعلقة بالتدقيق**
 - راقبت اللجنة الخدمات غير المتعلقة بالتدقيق لمنع تعارض المصالح.
 - لم يتم تسجيل أي مخاوف تتعلق بالمساس باستقلالية المدقق.
- الإجراءات المتخذة بشأن أوجه القصور في الرقابة الداخلية وإدارة المخاطر**
 - لم يتم العثور على أي نقاط ضعف جوهرية في ضوابط الرقابة الداخلية.
 - أوصت اللجنة بتبني التقنيات الحديثة لإدارة المخزون، وقد تم تنفيذ ذلك.
- مراجعة تقارير التدقيق الداخلي بشأن المخاطر المتوسطة والعالية**
 - راجعت اللجنة تقارير التدقيق الداخلي التي ركزت على الكفاءات التشغيلية، وإعادة هيكلة الديون، وإدارة الأسطول.
 - تم إجراء عمليات متابعة لتتبع التقدم المحرز في معالجة الملاحظات.
- الإجراءات التصحيحية بشأن أوجه القصور في المخاطر والرقابة الداخلية**
 - عملت اللجنة مع الإدارة على تعزيز التخطيط للطوارئ نظراً لزيادة المخاطر التشغيلية الناجمة عن التورترات الجيوسياسية.
 - تمت التوصية بالاستثمار في التكنولوجيا لرفع كفاءة الأسطول.
- مراجعة المعاملات مع الأطراف ذات العلاقة ومدى الامتثال للأنظمة**
 - اجتمعت لجنة التدقيق مع الرئيس التنفيذي للشؤون المالية وراجعت المسائل المتعلقة بالاستقلالية، ولم يتم تسجيل أي ملاحظات.
 - عقد مجلس الإدارة اجتماعاً منفصلاً مع مدققي الحسابات الخارجيين "جرانت ثورنتون"، ولم تثر أي ملاحظات.
 - توافقت المعاملات مع القوانين المعمول بها في دولة الإمارات العربية المتحدة ومتطلبات الحوكمة.

² عضو مجلس إدارة مستقل.

³ استقال السيد/ عبد الهادي السعدي من عضوية لجنة التدقيق في 7 نوفمبر 2025.

⁴ تم تعيين الدكتور/ خليفة سيف المحبري عضواً في لجنة التدقيق في 7 نوفمبر 2025.

⁵ تم تعيين السيد/ محمد الذوايدي عضواً في لجنة التدقيق في 7 نوفمبر 2025.

لجنة الترشيحات والمكافآت

يقر الدكتور/ خليفة سيف جمعة سيف المويربي، رئيس لجنة الترشيحات والمكافآت، بمسؤوليته عن نظام اللجنة في الشركة، ومراجعتها لآلية عملها، وضمان فعاليتها.

بيان بأعضاء لجنة الترشيحات والمكافآت ومهامهم/ ومسؤولياتهم

تشكل لجنة الترشيحات والمكافآت من الأعضاء التاليين اعتباراً من 17 نوفمبر 2025:

اسم عضو لجنة الترشيحات والمكافآت	المنصب	الحالة
الدكتور/ خليفة المويربي - رئيس اللجنة	رئيس اللجنة	عضو مجلس إدارة مستقل / غير تنفيذي
الدكتور/ عبد الرحمن العفيفي - عضو	عضو	عضو مجلس إدارة مستقل / غير تنفيذي

تتمثل المهام الرئيسية للجنة الترشيحات والمكافآت فيما يلي:

- التحقق من استقلالية أعضاء مجلس الإدارة المستقلين.
- التشكيل والمراجعة السنوية لسياسة منح المكافآت والمزايا والحوافز والرواتب لأعضاء مجلس الإدارة والموظفين.
- وضع السياسة الخاصة بالموارد البشرية والتدريب في الشركة والإشراف على تطبيقها ومراجعتها سنوياً.
- تنظيم ومتابعة إجراءات الترشيح لعضوية مجلس الإدارة.
- تحديد احتياجات الشركة من الموارد وأسس اختيارها.

عدد اجتماعات لجنة الترشيحات والمكافآت المنعقدة خلال عام 2025، مع تواريخها وسجل الحضور

اسم عضو مجلس الإدارة	27 مارس 2025	25 أبريل 2025
الدكتور/ خليفة المويربي - رئيس اللجنة	✓	✓
الدكتور/ عبد الرحمن العفيفي - عضو	✓	✓

لجنة المتابعة والإشراف على تعاملات المطلعين

يقر الدكتور/ عبد الرحمن العفيفي، رئيس لجنة المتابعة والإشراف على تعاملات المطلعين، بمسؤوليته عن نظام اللجنة في الشركة، ومراجعتها لآلية عملها، وضمان فعاليتها.

عتمدت شركة الخليج للملاحة القابضة مجموعة من الإرشادات لأعضاء مجلس الإدارة والموظفين تتعلق بالتعاملات في أسهم الشركة وفي الأوراق المالية للشركة الأم والشركات التابعة والزميلة (حيثما انطبق ذلك). حيث تتم مراجعة هذه السياسة بشكل دوري كجزء من نظام حوكمة الشركات الخاص بالشركة، وتعديلها وفقاً

لأحدث الإصدارات من لوائح هيئة الأوراق المالية والسلع بشأن الإفصاح والشفافية (حيثما انطبق ذلك). وفقاً لهذه السياسة، يتم تصنيف الموظف المطلع على معلومات هامة أو سرية أو غير معلنة قد تؤثر على سعر السهم في السوق كشخص محظور، وبناءً على ذلك، لا يُسمح لأعضاء مجلس الإدارة وموظفي الشركة بالتداول في الأوراق المالية لشركة الخليج للملاحة خلال فترة الحظر (أو فترة التقييد) كما هو محدد في قواعد ولوائح هيئة سوق المال.

شكلت الشركة لجنة من موظفي الإدارة العليا لمراجعة ومراقبة المسائل المتعلقة بتداولات الأشخاص المطلعين

بيان بأعضاء لجنة المتابعة والإشراف على تعاملات الأشخاص المطلعين ومهامهم/ ومسؤولياتهم

تشكلت لجنة المتابعة والإشراف على تعاملات الأشخاص المطلعين من الأعضاء التاليين خلال عام 2025:

اسم عضو اللجنة	المنصب	الحالة
الدكتور/ عبد الرحمن العفيفي ²	رئيس اللجنة	عضو مجلس إدارة غير تنفيذي / مستقل
السيد/ نادر مقبل	عضو خارجي	مدير علاقات المستثمرين والاتصال المؤسسي

قامت اللجنة بإنجاز المهام التالية خلال عام 2025:

المهام والوظائف التي قامت بها الإدارة التنفيذية بموجب تفويض من مجلس الإدارة خلال عام 2025 يحدد النظام الأساسي للشركة مهام ومسؤوليات مجلس الإدارة، ويتخذ مجلس الإدارة الإجراءات اللازمة لضمان الامتثال للقوانين واللوائح والقرارات المعمول بها، بالإضافة إلى متطلبات الجهات الرقابية؛ ويعتمد التوجهات الاستراتيجية والأهداف الرئيسية للشركة ويشرف على تنفيذها. وقد عين مجلس الإدارة المهندس/ سيف إبراهيم أحمد الهزايمة في منصب الرئيس التنفيذي للشركة، اعتباراً من 15 ديسمبر 2025، ومنحه الصلاحيات اللازمة لأداء مهامه. وتلخص المهام الرئيسية الموكلة إلى الرئيس التنفيذي في تنفيذ الرؤية والرسالة والخطط الاستراتيجية والخطط السنوية، وتحسين النمو العام، والارتقاء بسمعة شركة الخليج للملاحة القابضة.

بيان بمعاملات الأطراف ذات العلاقة لم تدخل الشركة في أي معاملات جوهرية مع أطراف ذات علاقة تتطلب الإفصاح عنها بخلاف تلك المفصّل عنها في البيانات المالية الموحدة، إن وجدت.

أ. حفظ وتحديث سجل الأشخاص المطلعين القانوني بشكل دوري.

ب. إبلاغ الأشخاص المطلعين رسمياً بفترات الحظر ذات الصلة لضمان عدم قيامهم بأي تداولات خلال فترات التقييد.

ج. الحصول على إقرارات من الأشخاص المطلعين وسائر الموظفين بشأن تداولاتهم على الأسهم بصفة سنوية.

² عضو مجلس إدارة مستقل

¹ عضو مجلس إدارة مستقل

الهيكل التنظيمي للشركة

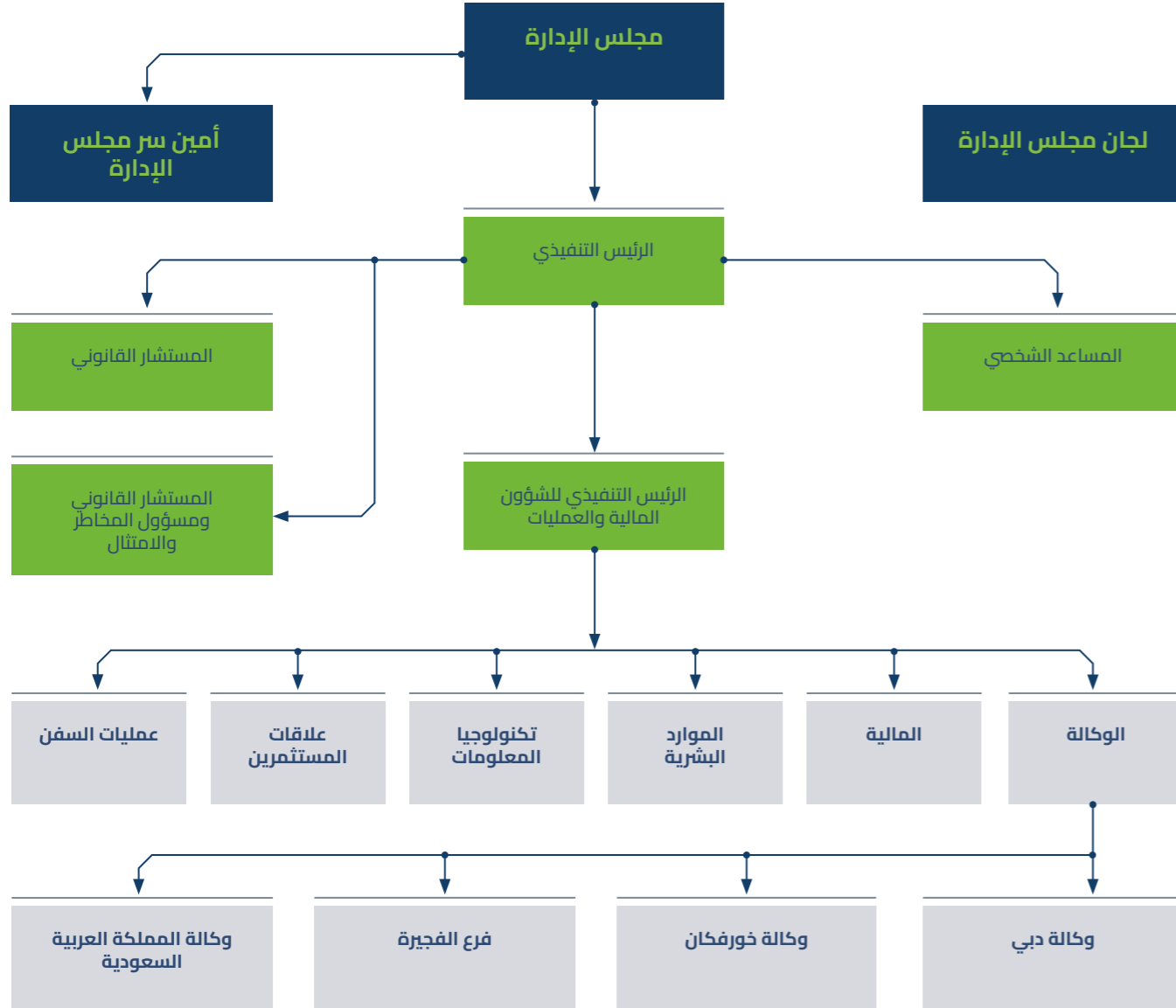

بيان كبار الموظفين (التنفيذيين) في الصف الأول والثاني، مع مسمياتهم الوظيفية وتواريخ تعيينهم والرواتب والمزايا كما في 31 ديسمبر 2025:

يتكون فريق الإدارة العليا من ثمانية أعضاء، بإجمالي مكافآت بلغت 5.9 مليون درهم إماراتي، بما في ذلك الرواتب والبدلات.

تقييم مجلس الإدارة:

التطوير والتحسين، مما يضمن بقاءه جاهزاً لتقديم التوجيه الشامل والتوجه الاستراتيجي للشركة.

مستمرة لدعم التزام المجلس بممارسات بالممارسات المؤسسية السليمة وقدرته على التكيف مع مشهود الأعمال المتطور. يسعى المجلس بنشاط لاغتنام فرص

يحافظ مجلس الإدارة على التواصل والحوار المفتوح والمستمر لضمان امتلاك أعضائه للمعرفة والمهارات اللازمة للإشراف الفعال، ويشمل ذلك عملية تقييم

مدققو الحسابات الخارجيون

نبذة عن مدقق الحسابات الخارجي

أعيد تعيين جرانث ثورنتون من قبل المساهمين في اجتماع الجمعية العمومية المنعقد في 30 أبريل 2025 كمدقق حسابات خارجي للشركة. وتم تحديد الدكتور/ أسامة البكري، شريك في جرانث ثورنتون، كشريك مسؤول عن أعمال التدقيق والمراجعة للحسابات المالية للشركة. يتمتع الدكتور/

أسامة بخبرة مهنية تمتد لعقدين من الزمن في مجالات التدقيق والمحاسبة وإدارة المخاطر وغيرها من الخدمات مثل التفصي اللازم وصفقات المعاملات والتدقيق في حالات الاحتيال والنزاعات في منطقة الشرق الأوسط ومنطقة الخليج العربي.

تعمل شركة جرانث ثورنتون في دولة الإمارات العربية المتحدة منذ أكثر من 55 عاماً. وتمتلك الشركة ثلاثة مكاتب و450 موظفاً داخل الدولة. ومن خلال أكثر من 750 مكتباً و62,000 موظفاً حول العالم، تقدم الشركة خدمات مهنية لعملائها من مختلف القطاعات الاقتصادية.

التعيين والرسوم والخدمات

قرر المساهمون في 30 أبريل 2025 تعيين شركة جرانث ثورنتون كمدقق خارجي لحسابات شركة الخليج للملاحة، بإجمالي مكافآت تبلغ 250,000 درهم إماراتي.

تطلب الشركة بصفة سنوية عروض أسعار/ مقترحات من شركات تدقيق مختلفة. ويتم إجراء تقييم رسمي (فني ومالي) قبل ترشيح مدققي الحسابات الخارجيين للسنة التالية، بما في ذلك المراجعة والتوصية من قبل لجنة التدقيق ومجلس الإدارة. ويتم اعتماد تعيين مدققي الحسابات الخارجيين

(الشركات والرسوم) في نهاية المطاف من قبل المساهمين من خلال اجتماع الجمعية العمومية. يوضح الجدول أدناه باختصار التفاصيل المتعلقة بشركات تدقيق الحسابات الخارجي والرسوم ونطاق الخدمات:

شركات تدقيق الحسابات/ الاستشاريون	جرانث ثورنتون
التعاقد منذ (الأعوام)	2023 (3 سنوات)
إجمالي رسوم تدقيق الفوائم المالية	250,000 درهم إماراتي
رسوم وتكاليف الخدمات الخاصة بخلاف تدقيق الفوائم المالية	لا ينطبق
تفاصيل / طبيعة الخدمات الأخرى	لم يتم الحصول على أي خدمات بخلاف أعمال التدقيق من مدقق الحسابات الخارجي، ولم يتم سداد أي رسوم متعلقة بذلك.
بيان بالخدمات الأخرى التي تم الحصول عليها من مدققي حسابات خارجيين/ استشاريين آخرين	<ul style="list-style-type: none"> تم تعيين "إم إم جي إس للاستشارات" كاستشاري لظريبة القيمة المضافة لتقديم إقرارات ظريبة القيمة المضافة لفرع المملكة العربية السعودية. تم تعيين "تي آر سي بامكو" كاستشاريين لتقييم ظريبة الشركات.

لم يصدر مدققو الحسابات أي تحفظات بشأن الفترات المرهلية أو السنة المالية 2025.

أنظمة الرقابة الداخلية

مسؤولية مجلس الإدارة فيما يتعلق بنظام الرقابة الداخلية وفعاليتها وآلية مراجعته

- يتحمل مجلس الإدارة المسؤولية الكاملة عن ضمان وجود نظم/ إطار عمل للرقابة الداخلية الكافية داخل الشركة.
- يراجع مجلس الإدارة مخرجات الرقابة الداخلية من خلال لجنة التدقيق، مع تسليط الضوء على المسائل التي تمت مناقشتها والقرارات المتخذة بعد كل اجتماع للجنة التدقيق فيما يتعلق بمهام التدقيق الداخلي، ومتابعات التدقيق، والمهام الخاصة، وتدريب الامتثال، وإدارة المخاطر، والحوكمة.
- ترفع إدارة الرقابة الداخلية تقاريرها مباشرة إلى الرئيس التنفيذي ومجلس الإدارة، وتعمل تحت إشراف لجنة التدقيق؛ مما يمكن الرقابة الداخلية من أداء مهامها بطريقة مستقلة وموضوعية.

- وضع آلية للموظفين للإبلاغ عن المخالفات التي يكشفونها (سياسة الإبلاغ والتقارير السرية).
- إجراء مهام/ تحقيقات خاصة بناءً على طلبات مجلس الإدارة.
- إجراء مراجعة/ تحليل مستقل للقوائم المالية وتقديمها إلى الإدارة التنفيذية ولجنة التدقيق، مع إدراج مداخلات/ ملاحظات التدقيق، وتبديرات الانحرافات، والتعليقات.

التعامل مع المشكلات الرئيسية/ الجوهرية في الشركة

- خلال عام 2025، لم يتم رصد أي ملاحظات تدقيق رئيسية/ جوهرية.
- تتم مناقشة المسائل الرئيسية/ الجوهرية (إن وجدت) والإبلاغ عنها فوراً إلى لجنة التدقيق والإدارة العليا (حسب الاقتضاء).

وتتم المتابعة الدورية لهذه المسائل لضمان تنفيذها وفقاً لتوجيهات المجلس/ اللجان.

اسم مدير إدارة الرقابة الداخلية ومؤهلاته

لم تقم الشركة بتعيين مدير لإدارة الرقابة الداخلية في عام 2025.

اسم مسؤول الامتثال ومؤهلاته

تم تعيين نسب عجيب في منصب مسؤول المخاطر والامتثال للفترة من 06 أغسطس 2025 إلى 18 ديسمبر 2025. تتمتع نسب بخبرة مهنية تزيد عن 10 سنوات

عدد التقارير الصادرة عن إدارة الرقابة الداخلية إلى مجلس إدارة الشركة

لم تصدر أي تقارير عن إدارة الرقابة الداخلية.

معلومات عامة

أسعار أسهم الشركة (أعلى سعر / أدنى سعر / سعر الإغلاق) في نهاية كل شهر خلال عام 2025

الأشهر (2025) / السعر	أعلى سعر، درهم إماراتي	أدنى سعر، درهم إماراتي	سعر الإغلاق، درهم إماراتي
يناير	5.640	5.180	5.280
فبراير	5.530	5.020	5.500
مارس	5.850	4.850	5.600
أبريل	5.680	5.300	5.400
مايو	6.070	5.310	5.870
يونيو	5.950	4.890	5.690
يوليو	6.190	5.490	6.000
أغسطس	7.460	6.100	7.200
سبتمبر	9.370	7.110	9.020
أكتوبر	10.000	8.700	9.100
نوفمبر	9.370	5.560	5.560
ديسمبر	5.010	1.780	2.550

بناءً على بيانات سوق دبي المالي.

أداء أسهم الشركة مقابل المؤشر العام لسوق دبي المالي ومؤشر القطاع ذي الصلة (قطاع الصناعة في سوق دبي المالي) في عام 2025

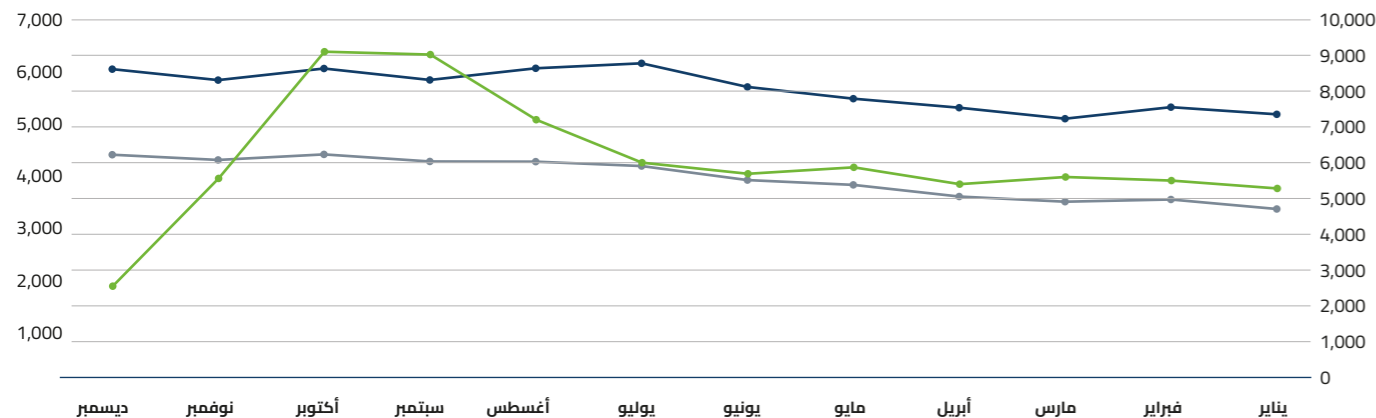

بناءً على بيانات سوق دبي المالي.

المخالفات المرتكبة خلال السنة المالية 2025

حرصت شركة الخليج للملاحة القابضة (ش.م.ع.)، ممثلة بمجلس إدارتها الحالي وإدارتها التنفيذية، دائماً على عدم مخالفة أي ضوابط رقابية وتصحيح أي مخالفات ارتكبت سابقاً. ونتيجة لذلك، لم تقع أي مخالفات في عام 2025.

المساهمات النقدية و/أو العينية للشركة في تنمية المجتمع المحلي والحفاظ على البيئة خلال عام 2025

البحرية الدولية، ويتضمن ذلك اعتماد أنظمة معالجة مياه التوازن واستخدام زيت الوقود منخفض الكبريت، بالإضافة إلى برامج التحديث لتعزيز كفاءة الطاقة.

أثرها البيئي من خلال الاستثمار في التقنيات المتقدمة وتطبيقها لخفض الانبعاثات الكربونية، بما يتماشى مع التوجهات الوطنية لدولة الإمارات العربية المتحدة واللوائح

تجسد شركة الخليج للملاحة القابضة (ش.م.ع.) التزامها بكل من الحفاظ على البيئة ورفاهية المجتمع من خلال نهج متعدد الجوانب. وترتكز الشركة بشكل أساسي على الحد من



القرارات الخاصة والقرارات الصادرة عن اجتماعات الجمعية العمومية المنعقدة خلال عام 2025

13 مارس 2025:

- قرار خاص (1):** الموافقة على الاستحواذ على: (أ) شركة بروج للاستثمارات البترولية والغاز (م.ج.م) (منطقة الفجيرة الحرة); (ب) شركة بروج للاستثمارات البترولية والغاز المرحلة الثالثة (م.ج.م) (منطقة الفجيرة الحرة); (ج) شركة بي بي جي أي سي المرحلة 3 المحدودة (منطقة جبل علي الحرة) ("الشركات المستحوذ عليها").
- قرار خاص (2):** الموافقة على سداد سعر الاستحواذ عن طريق:
 - إصدار 358,841,476 سهماً جديداً لصالح شركة بروج إنرجي ليمتد، مع فترة حظر تداول لمدة عام واحد من تاريخ إصدار هذه الأسهم;
 - إصدار سندات إلزامية التحويل بقيمة 2,336,448,155 درهماً إماراتياً لصالح شركة بروج إنرجي ليمتد لأغراض صفقة الاستحواذ، مع فترة حظر تداول لمدة عام واحد بعد تحويل السندات إلى أسهم;
 - إصدار سندات إلزامية التحويل إلى أسهم سندات إلزامية التحويل (باستثناء كبار المساهمين) بقيمة 500,000,000 درهم إماراتي وسعر 1.10 درهم إماراتي، على أن يتم تحويلها إلى أسهم خلال ثلاثة (3) أشهر، مع التزام كبار المساهمين بالاكتمال في المتبقي من السندات خلال آخر يومين (2) من فترة الاكتمال.
 - قرار خاص (6): الموافقة على تعديل المادة (6) من النظام الأساسي للشركة ليعكس الزيادة في رأس المال.
- قرار خاص (3):** الموافقة على زيادة رأس مال الشركة المصدر عن طريق إصدار 358,841,476 سهماً جديداً بقيمة الاسمية لصالح شركة بروج إنرجي ليمتد، مع فترة حظر تداول لمدة عام واحد من تاريخ إصدار هذه الأسهم.
- قرار خاص (4):** الموافقة على إصدار سندات إلزامية التحويل بمبلغ 2,336,448,155 درهماً إماراتياً لصالح شركة بروج إنرجي ليمتد لأغراض صفقة الاستحواذ، مع فترة حظر تداول لمدة عام واحد بعد تحويل السندات إلى أسهم.
- قرار خاص (5):** الموافقة على إصدار سندات إلزامية التحويل إلى أسهم لصالح المساهمين الحاليين (باستثناء كبار المساهمين) بقيمة 500,000,000 درهم إماراتي وسعر 1.10 درهم إماراتي، على أن يتم تحويلها إلى أسهم خلال ثلاثة (3) أشهر، مع التزام كبار المساهمين بالاكتمال في المتبقي من السندات خلال آخر يومين (2) من فترة الاكتمال.
- قرار خاص (6):** الموافقة على تعديل المادة (6) من النظام الأساسي للشركة ليعكس الزيادة في رأس المال.

30 أبريل 2025:

- قرار خاص (1):** الموافقة على تعديل المادة (1/43) من النظام الأساسي للشركة.

10 يوليو 2025:

- قرار خاص (1):** الموافقة على السماح بنقل وتسجيل الأسهم والسندات إلزامية التحويل التي سيتم إصدارها لصالح شركة بروج إنرجي ليمتد أو السماح بنقلها إلى المستفيدين الحقيقيين النهائيين (بعد نقلها قانوناً من قبل شركة بروج إنرجي ليمتد)، شريطة ألا تتجاوز ملكية أي من المستفيدين الحقيقيين النهائيين 30% من رأس مال الشركة، وذلك بعد استيفاء كافة المتطلبات الرقابية، مع مراعاة وجود فترة حظر تداول لمدة عام واحد عند تحويل السندات إلزامية التحويل إلى أسهم بما يتماشى مع الاعتبارات الرقابية والاقتصادية.
- قرار خاص (2):** الموافقة على تعديل المادة (7) من النظام الأساسي للشركة للسماح بزيادة نسبة تملك الأجانب في أسهم الشركة لتصل إلى 100%.

اسم وتعيين مقرر مجلس الإدارة مع بيان المؤهلات

تم تعيين مكتب "إبراهيم وشركاؤه" مقررًا لمجلس الإدارة. ويُعد مكتب "إبراهيم وشركاؤه" شركة محاماة محلية ذات تواجد إقليمي تعمل في جميع أنحاء منطقة الشرق الأوسط. ويضم المكتب نخبة من المحامين

الخبراء في تقديم الاستشارات بشأن كافة جوانب قوانين دولة الإمارات العربية المتحدة، بقيادة الشريك المدير للمكتب المحلي السيد أحمد إبراهيم. كما تتمتع مكاتبهم في الإمارات العربية المتحدة بموقع

متميز لتقديم الدعم القانوني المحلي في جميع دول مجلس التعاون الخليجي. وفي تاريخ 9 ديسمبر 2025، تم تعيين السيد ألفارو بنفاريديس، الحاصل على درجة البكالوريوس في القانون، مقررًا جديداً لمجلس الإدارة.

توزيع ملكية الأسهم حسب حجم الحيازة كما في 31 ديسمبر 2025

م.	تصنيف المساهمين	نسبة الأسهم المملوكة		
		أفراد	شركات	جهات حكومية
1	إماراتي	16.88	44.75	61.63
2	عربي	3.85	12.81	16.66
3	أجنبي	5.43	16.28	21.71
4	الإجمالي	26.16	73.83	**100

** بناءً على بيانات سوق دبي المالي؛ تم تقريب الرقم الإجمالي

ملكيات الأسهم التي تتجاوز 5% من رأس مال الشركة كما في 31 ديسمبر 2025

المستثمرون الأفراد / المجموعات (المساهمون)	الأسهم المملوكة	نسبة ملكية الأسهم، %
بي اتش ام كابيتال للخدمات المالية (ش.م.ج)	277,224,658	16.7905
يونين هولدينج (ذ.م.م - م.ج)	199,651,476	12.0922
سي إم سي ماركيتس يو كيه (شركة عامة محدودة)	90,800,000	5.4994

بناءً على بيانات سوق دبي المالي.

توزيع ملكية الأسهم حسب حجم الحيازة كما في 31 ديسمبر 2025

الأسهم المملوكة	إجمالي عدد المساهمين	الأسهم المملوكة	نسبة ملكية الأسهم، %
أقل من 49,999	10,168.00	28,637,985.00	1.73
50,000 – 499,999	490.00	76,889,728.00	4.66
500,000 – 4,999,999	107.00	188,119,204.00	11.39
أكثر من 5,000,000	47.00	1,357,435,639.00	82.21
المجموع	10,812.00	1,651,082,556.00	100.00

بناءً على بيانات سوق دبي المالي.

علاقات المستثمرين

كان السيد/ نادر مقبل هو المسؤول عن علاقات المستثمرين والتواصل مع المساهمين في الشركة خلال عام 2025.

يمكن للمساهمين الاتصال والحصول على المعلومات اللازمة عن الشركة (والأسهم) من خلال:

الهاتف: +971 44270104
الفاكس: +971 44270103
المحمول: +971 56 778 0799

البريد الإلكتروني:
investor.relations@gulfnav.com

الموقع الإلكتروني: www.gulfnav.com

الرابط: <https://www.gulfnav.com/investors>

يتضمن الموقع الإلكتروني للشركة قسماً خاصاً بعلاقات المستثمرين، حيث يمكن لأصحاب المصلحة الوصول بسهولة إلى البيانات المالية، وتقارير الحوكمة، والتقارير السنوية، وإفصاحات الشركة، واجتماعات الجمعية العمومية، واجتماعات مجلس الإدارة، وقائمة الأرباح غير المطالب بها، وغيرها.

الأحداث الجوهرية خلال عام 2025 (مقتطفات)

في 13 مارس 2025

1. وافقت الشركة بموجب قرار خاص على الاستحواذ على شركة بروج للاستثمارات البترولية والغاز (م.ج.م) (منطقة الفجيرة الحرة)، وشركة بروج للاستثمارات البترولية والغاز المرحلة الثالثة (م.ج.م) (منطقة الفجيرة الحرة)، وشركة بي بي جي أي سي المرحلة 3 المحدودة.

2. كما وافقت الشركة في التاريخ ذاته، بموجب قرار خاص، على سداد سعر الاستحواذ عن طريق:

أ. إصدار 358,841,476 سهماً جديداً لصالح شركة بروج إنرجي ليمتد، مع فترة حظر تداول لمدة عام واحد من تاريخ إصدار هذه الأسهم؛

ب. إصدار سندات إلزامية التحويل بمبلغ 2,336,448,155 درهماً إماراتياً لصالح شركة بروج إنرجي ليمتد، مع فترة حظر تداول لمدة عام واحد من تاريخ تحويل السندات إلى أسهم؛

ج. كجزء من الصفقة، سيتم إصدار سندات إلزامية التحويل بمبلغ 500,000,000 درهم إماراتي بسعر 1.10 درهم إماراتي لكل سند يتم تحويلها إلى أسهم خلال فترة لا تتجاوز ثلاثة (3) أشهر من تاريخ إصدارها، على أن يتم تخصيصها حصرياً للمساهمين الحاليين، مع التزام كبار المساهمين بعدم الاكتتاب في هذه السندات باستثناء ما يتبقى منها ولم يكتب فيه صغار المستثمرين خلال آخر يومين (2) من فترة الاكتتاب؛ و

د. سداد مبلغ 460,000,000 درهم إماراتي نقداً لتسوية الشق النقدي من سعر الصفقة

3. وافقت الشركة بموجب قرار خاص على زيادة رأس مال الشركة المصدر عن طريق إصدار 358,841,476 سهماً جديداً بالقيمة الاسمية لصالح شركة بروج إنرجي ليمتد، مع فترة حظر تداول لمدة عام واحد من تاريخ إصدار هذه الأسهم.

4. وافقت الشركة بموجب قرار خاص على إصدار سندات إلزامية التحويل بمبلغ 2,336,448,155 درهماً إماراتياً لصالح شركة بروج إنرجي ليمتد لأغراض صفقة الاستحواذ، مع فترة حظر تداول لمدة عام واحد بعد تحويل السندات إلى أسهم.

5. وافقت الشركة بموجب قرار خاص على إصدار سندات إلزامية التحويل لصالح المساهمين الحاليين (باستثناء كبار المساهمين) بمبلغ 500,000,000 درهم إماراتي وبسعر 1.10 درهم إماراتي، على أن يتم تحويلها إلى أسهم خلال ثلاثة (3) أشهر، مع التزام كبار المساهمين بالاكتتاب في المتبقي من السندات خلال آخر يومين (2) من فترة الاكتتاب.

6. وافقت الشركة بموجب قرار خاص على تعديل المادة (6) من النظام الأساسي للشركة ليعكس الزيادة في رأس المال.

19 مارس 2025

استقالت السيدة جريس ونج من منصبها كعضو في مجلس الإدارة.

30 أبريل 2025

عين مجلس الإدارة السيد/ محمد علي محمد أحمد الذوايدي عضواً في مجلس الإدارة.

28 مايو 2025

وقعت الشركة وشركة بروج إنرجي ليمتد اتفاقية البيع والشراء.

10 يوليو 2025

وافقت الشركة بموجب قرار خاص على السماح بنقل وتسجيل الأسهم والسندات إلزامية التحويل التي سيتم إصدارها لصالح شركة بروج إنرجي ليمتد أو السماح بنقلها إلى المستفيدين الحقيقيين النهائيين (بعد نقلها قانوناً من قبل شركة بروج إنرجي ليمتد)، شريطة ألا تتجاوز ملكية أي

من المستفيدين الحقيقيين النهائيين 30% من رأس مال الشركة، وذلك بعد استيفاء كافة المتطلبات الرقابية، مع مراعاة وجود فترة حظر تداول لمدة عام واحد عند تحويل السندات إلزامية التحويل إلى أسهم بما يتماشى مع الاعتبارات الرقابية والاقتصادية.

10 يوليو 2025

وافقت الشركة بموجب قرار خاص على تعديل المادة (7) من النظام الأساسي للشركة للسماح بزيادة نسبة تملك الأجانب في أسهم الشركة لتصل إلى 100%.

3 نوفمبر 2025

وافق مجلس الإدارة على تعيين السيدة/ ردينة الحمزي عضواً في مجلس الإدارة.

4 نوفمبر 2025

استقال السيد/ عبد الوهيد السعدي من منصبه كعضو في مجلس الإدارة.

7 نوفمبر 2025

وافق مجلس الإدارة على تعيين سعادة السيد/ سهيل سهيل فارس غانم المزروعى عضواً في مجلس الإدارة.

14 نوفمبر 2025

أخطر مجلس الإدارة المساهمين بزيادة رأس المال المقررة. رأس المال السابق: 837,695,625 درهماً إماراتياً، ورأس المال بعد الزيادة: 1,651,082,556 درهماً إماراتياً. مع تحديد تاريخ التفعيل اعتباراً من 21 نوفمبر 2025.

17 نوفمبر 2025

استقال السيد/ عبد الرحمن العفيفي من منصبه كعضو في مجلس الإدارة.

20 نوفمبر 2025

وافق مجلس الإدارة على تعيين السيد/ رسول سلمان داود العامري عضواً في مجلس الإدارة.

24 نوفمبر 2025

استقال سمو الشيخ/ ذياب بن طحون بن محمد آل نهيان من منصبه كرئيس لمجلس الإدارة.

27 نوفمبر 2025

أعلنت الشركة عن الإتمام الناجح والمرتبب لعملية استحواذها على كافة أصول شركة بروج إنرجي ليمتد وشركاتها التابعة التشغيلية.

27 نوفمبر 2025

وافق مجلس الإدارة على تعيين السيد/ جيمي نظمي راشد عضواً في مجلس الإدارة.

28 نوفمبر 2025

أعلنت الشركة عن الإغلاق الناجح لتسهيلات صكوك بقيمة 613 مليون درهم إماراتي (167 مليون دولار أمريكي)، تم ترتيبها وتغطية الاكتتاب فيها من قبل بنك إتش إس بي سي بي إل سي، وذلك لإعادة تمويل السندات القائمة لشركة بروج للاستثمارات البترولية والغاز (م.ج.م) ("بي بي جي أي سي") بالكامل والبالغة 144 مليون دولار أمريكي، وتوفير استثمارات إضافية لتوسيع مرافق التخزين في ميناء الفجيرة.

18 ديسمبر 2025

وافق مجلس الإدارة على تعيين سعادة السيد/ سهيل سهيل فارس غانم المزروعى رئيساً لمجلس الإدارة؛ ووافق على تعيين السيد/ رسول سلمان داود العامري نائباً لرئيس مجلس الإدارة؛ كما قرر إلغاء تعيين السيد/ جيمي نظمي راشد ووافق على تعيين السيد/ كمال فران عضواً في مجلس الإدارة.

18 ديسمبر 2025

وافق مجلس الإدارة على تحويل سندات إلزامية التحويل بمبلغ 1,169,538,255 درهماً إماراتياً (مليار ومائة وتسعة وستون مليوناً وخمسمائة وثمانية وثلاثون ألفاً ومائتان وخمسة وخمسون درهماً إماراتياً) إلى 935,630,603 سهماً (تسعمائة وخمسة وثلاثون مليوناً وستمائة وثلاثون ألفاً وستمائة وثلاثة أسهم)، بسعر تحويل قدره 1.25 درهم إماراتي لكل سند لصالح مساهمي شركة بروج إنرجي ليمتد.

25 ديسمبر 2025

أعلنت الشركة عن بدء أعمال التصميم الهندسي الأولي لمشروع تطوير النافثا لإنتاج بترين متوافق مع معايير "يورو 5" في إمارة الفجيرة، وذلك من خلال شركتها التابعة والمملوكة لها بالكامل، شركة بروج للاستثمارات البترولية والغاز (بي بي جي أي سي).

يتم أيضاً نشر كافة المعلومات الجوهرية والبيانات الصحفية والإفصاحات في الوقت المناسب على موقع هيئة السوق المالي وسوق دبي المالي والموقع الإلكتروني للشركة. يرجى الرجوع إلى الموقع الإلكتروني لمزيد من التفاصيل.

بيان بالمشاريع الابتكارية التي قامت بها الشركة (أو الجاري تطويرها) خلال عام 2025

- من خلال الاستفادة من التقنيات المتطورة، تعاقدنا مع العديد من الشركات المتخصصة في أداء السفن لتحقيق كفاءة أعلى في استهلاك الوقود واستدامة تشغيلية أكبر.
- من خلال دعم الأثر التنظيمية والحوافز الدولية، نساهم ونشارك في المبادرات المحلية لممارسات الشحن البحري المستدامة والريادة فيها.
- من خلال تركيب أجهزة محركات حديثة ومتطورة، نتجاوز معايير المنظمة البحرية الدولية لمؤشرات كثافة الكربون، مما يقلل من استهلاك الطاقة ويرفع كفاءة استهلاك الوقود بما يتجاوز المتطلبات التنظيمية.
- والطالعةان المستخدمان هما "سي فورس أكثيف" (الجوانب الهيكل) و"سي فورس شيلد" (اللقاع المسطح). ويساهم كلا الطالعين في توفير الطاقة من خلال استخدام آلية الصقل الذاتي ونظام ذكي لإطلاق مبيدات الآفات البحرية يحافظ على نظافة هيكل السفن ويقلل من التراكمات الحيوية، مما يساعد في الحفاظ على السرعة وخفض استهلاك الوقود.
- بالإضافة إلى ذلك، فإن الطلاء صديق للبيئة، حيث يمثل لاتفاقية المنظمة البحرية الدولية بشأن النظم المانعة للالتصاق الضارة (أنظمة مكافحة الترسبات الحيوية) ويعتمد تقنية الإطلاق المحكوم لمبيدات الآفات البحرية.
- في شركة الخليج للملاحة، لا نزال ثابتين في التزامنا بالإشراف البيئي، مدركين الضرورة الملحة لخفض الانبعاثات الكربونية في قطاع الملاحة البحرية، ومن خلال تبني الاستدامة كمبدأ أساسي، نواصل الزيادة بمشاريع ابتكارية تهدف إلى تقليل بصمتنا الكربونية وقيادة التحول نحو قطاع بحري أكثر استدامة:
- تم تنفيذ تدابير توفير الطاقة في جميع أنحاء الأسطول، بما في ذلك تركيب أنظمة تحديد قدرة المحرك في جميع السفن، بينما يتم حالياً تركيب زعانف غطاء صرة الرفاص في الناقل "جلف فناتير"، مما يساهم في تحسين الكفاءة وتقليل استهلاك الوقود.
- تتم طلاء كافة السفن بطلاء خاص لهيكل السفينة من شركة جوتون، مما يعزز الاستدامة البيئية وتوفير الطاقة.

بيان بالمعاملات الكبرى التي تجاوزت 5% مع الأطراف ذات العلاقة في عام 2025

لم تبرم الشركة خلال عام 2025 أي معاملات تعادل أو تتجاوز 5% من رأس مال الشركة.

نسبة التوطين لدى الشركة بنهاية عام 2025

لم توظف الشركة أي مواطنين من مواطني دولة الإمارات العربية المتحدة خلال عام 2025.

لم توظف الشركة أي مواطنين من مواطني دولة الإمارات العربية المتحدة خلال عام 2024.

لم توظف الشركة أي مواطنين من مواطني دولة الإمارات العربية المتحدة خلال عام 2023.

نظراً للهيكل التشغيلي متعدد الكيانات للمجموعة وتوزيع الموظفين عبر الشركات التابعة والوحدات التشغيلية، يجب قراءة مقاييس الموظفين على مستوى الكيان المعد للتقرير في هذا السياق. وتواصل المجموعة دعمها لتطوير المواهب الوطنية وستستمر في تقييم الفرص المتوافقة مع أهداف التوطين واحتياجات الأعمال.

رئيس لجنة الترشيحات والمخافات

التاريخ: 30 مارس 2026

رئيس لجنة التدقيق

التاريخ: 30 مارس 2026

رئيس مجلس الإدارة

التاريخ: 30 مارس 2026

GULF NAV
الخليج للملاحة - المنظمة ش.م.ع
GULF NAVIGATION HOLDING PJSC
P.O. Box 49651, Dubai - UAE



55



72	تقرير مجلس الإدارة للسنة المنتهية في 31 ديسمبر 2025
74	تقرير مدقق الحسابات المستقل
78	بيان الدخل الشامل الموحد
79	بيان المركز المالي الموحد
81	بيان التغيرات في حقوق الملكية الموحد
82	بيان التدفقات النقدية الموحد
83	إيضاحات حول البيانات المالية الموحدة

البيانات المالية الموحدة

للسنة المنتهية في 31 ديسمبر 2025

أعضاء مجلس الإدارة

فيما يلي أعضاء مجلس إدارة الشركة خلال العام:

اسم عضو مجلس الإدارة	المنصب	تاريخ التعيين	تاريخ نهاية التعيين
سعادة/ سهيل سهيل فارس غانم المزروعى	رئيس مجلس الإدارة	7 نوفمبر 2025	
السيد/ رسول سلمان داوود العامري	نائب رئيس مجلس الإدارة	20 نوفمبر 2025	
الدكتور/ خليفة سيف جمعة سيف المحبري	عضو مجلس الإدارة	11 سبتمبر 2023	
السيد/ محمد الذواذي	عضو مجلس الإدارة	30 أبريل 2025	
المهندسة/ ردينة الحمزي	عضو مجلس الإدارة	3 نوفمبر 2025	
السيد/ كمال فران	عضو مجلس الإدارة	17 ديسمبر 2025	
الشيخ ذياب بن طنون بن محمد آل نهبان	رئيس مجلس الإدارة	28 أبريل 2022	24 نوفمبر 2025
الدكتور/ عبد الرحمن العفيفي	نائب رئيس مجلس الإدارة	28 أبريل 2022	17 نوفمبر 2025
السيد/ عبد الهادي السعدي	عضو مجلس الإدارة	3 يوليو 2024	4 نوفمبر 2025
السيدة غريس وانج	عضو مجلس الإدارة	14 فبراير 2024	19 مارس 2025

مدققو الحسابات

تم تدقيق البيانات المالية الموحدة للمجموعة من قبل شركة جرانت ثورنتون.

بالتبعية عن مجلس الإدارة،

تامر العقاد
المدير المالي

سيف الهزايمة
الرئيس التنفيذي

سعادة/ سهيل سهيل المزروعى
رئيس مجلس الإدارة

تقرير مجلس الإدارة للسنة المنتهية في 31 ديسمبر 2025

في اجتماع الجمعية العمومية السنوي للشركة، والمقرر انعقاده خلال النصف الأول من عام 2026.

وشركاتها التابعة (يشار إليها مجتمعة "المجموعة") للسنة المنتهية في 31 ديسمبر 2025، والتي سيتم عرضها على المساهمين

يسرُّ أعضاء مجلس الإدارة تقديم تقريرهم والبيانات المالية الموحدة المدققة لشركة الخليج للملاحة القابضة ش.م.ع ("الشركة")

الأنشطة الرئيسية

عقود خاصة للركاب والتجار وخدمات التخليص والشحن الجُمركي وخدمات تحميل الحاويات وتفريغها وإخلائها وتعبئتها.

تتمثل الأنشطة الرئيسية للمجموعة في أعمال التخزين والخدمات المتعلقة بها، وأعمال النقل البحري للبضائع وتأجير السفن وخدمات الشحن والنقل البحري بموجب

عمليات الاستحواذ

شركة الخليج للملاحة القابضة (ش.م.ع) فقط اعتباراً من تاريخ الاستحواذ. توضح أرقام المقارنة معلومات شركة بروج للاستثمارات البترولية والغاز فقط.

وقد تم اعتبار الاستحواذ على شركة بروج للاستثمارات البترولية والغاز بمثابة استحواذ عكسي بموجب المعايير الدولية للتقارير المالية. وبناءً على ذلك، تعرض البيانات المالية الموحدة المعلومات المالية لشركة بروج للاستثمارات البترولية والغاز، مع إدراج نتائج

في 27 نوفمبر 2025، أتمت الشركة بنجاح استحواذها على شركتي بروج للاستثمارات البترولية والغاز المنطقة الحرة، وبروج للاستثمارات البترولية والغاز المرحلة الثالثة، المنطقة الحرة (يشار إليهما معاً "بروج للاستثمارات البترولية والغاز").

النتائج

يعود الانخفاض المسجل في صافي أرباح السنة بشكل رئيسي إلى تكاليف قانونية وتكاليف مستشارين مرتبطة بمعاملة واحدة غير متكررة. ويُعد هذا الأثر غير تشغيلي، ويعكس الآثار المحاسبية والمتعلقة بالمعاملات الناتجة عن التوسع الاستراتيجي للمجموعة.

تواصل المجموعة تركيزها على تعزيز أدائها التشغيلي والمالي على حد سواء، من خلال التنفيذ المنضبط لاستراتيجية النمو، والتوسع المستمر في البنية التحتية، والالتزام بتحقيق قيمة مستدامة طويلة الأجل للمساهمين.

علاوةً على ذلك، تم تخصيص جزء من التدفقات النقدية التشغيلية للمجموعة والإيرادات المحققة خلال العام بشكل استراتيجي لتطوير المرحلة الثالثة لمشروع التوسعة، والذي سيضيف سعة تخزينية تبلغ 1.1 مليون متر مكعب، بما يتجاوز السعة المزمعة للمرحلتين الأولى والثانية. ومن المتوقع أن يسهم هذا التوسع في تعزيز إيرادات المجموعة على المدى الطويل، وزيادة نطاق عملياتها التشغيلية، وتحسين قدرتها على تحقيق أرباح في المستقبل.

سجلت المجموعة، في عام 2025، نمواً ملحوظاً في قاعدة أصولها وحقوق ملكية المساهمين عقب الاستحواذ الناجح على شركة بروج للاستثمارات البترولية والغاز وإصدار رأس المال المرتبط بذلك، مما أدى إلى تعزيز المركز المالي للمجموعة وأسهم في توسيع نطاق منصة البنية التحتية الخاصة بها.

تحسنت الإيرادات والأرباح الإجمالية خلال العام، نتيجة ارتفاع معدل استخدام الأصول، وإبرام العقود الجديدة، ويعكس ذلك التحسن المستمر في الأداء التشغيلي للمجموعة وتعزيز العوامل الأساسية التجارية.

تقرير مدقق الحسابات المستقل

إلى السادة مساهمي شركة الخليج للملاحة القابضة (ش.م.ع.)



جرائنت ثورنتون للمحاسبة والمراجعة
المحدودة (فرع دبي)
مكتب رقم 302 و 303 و 308
مركز دبي التجاري، مبنى رقم 5،
الطابق الثالث

دبي، الإمارات العربية المتحدة
ص.ب 1620
هـ: +971 4 388 9925
ف: +971 4 388 9915
www.grantthornton.ae

تقرير حول تدقيق البيانات المالية الموحدة

الرأي

لقد قمنا بتدقيق البيانات المالية الموحدة لشركة الخليج للملاحة القابضة (ش.م.ع.) ("الشركة") وشركاتها التابعة (يشار إليها مجتمعة "المجموعة")، والتي تتألف من بيان المركز المالي الموحد كما في 31 ديسمبر 2025 وبيان الدخل الشامل الموحد وبيان التغيرات في حقوق الملكية الموحد وبيان التدفقات النقدية الموحد للسنة المنتهية

في ذلك التاريخ، بالإضافة إلى إيضاحات حول البيانات المالية الموحدة، بما في ذلك معلومات عن السياسات المحاسبية الهامة.

برأينا، إن البيانات المالية الموحدة المرفقة تعبر بصورة عادلة، من جميع الجوانب الجوهرية، عن المركز المالي الموحد للمجموعة كما في 31 ديسمبر 2025 وأدائها

أساس إبداء الرأي

لقد قمنا بتنفيذ أعمال التدقيق وفقاً لمعايير التدقيق الدولية. إن مسؤولياتنا طبقاً لتلك المعايير موضحة بمزيد من التفاصيل في فقرة "مسؤوليات مدقق الحسابات عن تدقيق البيانات المالية الموحدة"

في تقريرنا. إننا مستقلون عن المجموعة وفقاً لقواعد الأخلاقيات المهنية الدولية للمحاسبين القانونيين الصادرة عن مجلس المعايير الأخلاقية الدولية للمحاسبين (بما في ذلك المعايير الدولية للاستقلالية).

وقد استوفينا مسؤوليتنا الأخلاقية وفقاً لهذه القواعد الأخلاقية. إننا نعتقد أن أدلة التدقيق التي حصلنا عليها كافية ومناسبة لتقديم أساس لإبداء رأينا.

2025. وقد تم التعامل مع تلك الأمور في سياق تدقيقنا للبيانات المالية الموحدة ككل، وعند تكوين رأينا بشأنها، علماً بأننا لا نبدى رأياً منفصلاً حول هذه الأمور.

أمر التدقيق الرئيسي

انخفاض قيمة الشهرة التجارية وسفن مدرجة ضمن بند الممتلكات والألات والمعدات

يتضمن بيان المركز المالي الموحد للمجموعة شهرة تجارية بقيمة 270,597 ألف درهم إماراتي، وسفن بمبلغ 601,983 ألف درهم إماراتي مدرجة ضمن بند الممتلكات والألات والمعدات، مُعترف بها بشكل مؤقت، ومتعلقة بوحدة منتجة للنقد خاصة بأنشطة تاجر السفن والشحن والخدمات الفنية، والتي تمثل ما نسبته 32% من إجمالي أصول المجموعة.

وفقاً لمعايير المحاسبة الدولية للتقارير المالية، يتم تخصيص هذه الأرصدة للوحدة المنتجة للنقد، والتي يتم اختبارها سنوياً لتحديد ما إذا كان هناك انخفاض في القيمة، أو عند حدوث تغييرات في الظروف أو الأحداث التي تشير إلى أن القيمة الدفترية لهذه الأصول غير الملموسة قد لا تكون قابلة للاسترداد.

يعتبر هذا الأمر من أمور التدقيق الرئيسية، إذ أن تحديد ما إذا كانت القيمة الدفترية للوحدة المنتجة للنقد قابلة للاسترداد يتطلب من الإدارة إجراء تقديرات هامة بشأن التدفقات النقدية المستقبلية المتوقعة ومعدلات الخصم ومعدلات النمو المرتبطة بها، بناءً على رؤية الإدارة المستقبلية لنشاط الشركة.

القروض

كما هو مبين في بيان المركز المالي الموحد، بلغ إجمالي قروض المجموعة كما في 31 ديسمبر 2025 مبلغ 714,425 ألف درهم إماراتي، تتألف من 192,645 ألف درهم إماراتي مصنفة ضمن الالتزامات المتداولة و 521,780 ألف درهم إماراتي مصنفة ضمن الالتزامات غير المتداولة، والتي تمثل مجتمعة ما يقارب 50% من إجمالي التزامات المجموعة.

وقد اعتبرنا هذا الأمر كأحد أمور التدقيق الرئيسية نظراً لخطر مقدار هذه القروض، والأهمية النسبية لتكاليف التمويل ذات الصلة، بالإضافة إلى وجود تعهدات مالية وغير مالية.

المحاسبة عن عملية الاستحواذ العكسي

كما هو مبين في الإيضاح رقم 1 من البيانات المالية الموحدة، استكملت الشركة بتاريخ 25 نوفمبر 2025 عملية الاستحواذ على عدة شركات كانت مملوكة سابقاً لشركة بروج للطاقة المحدودة، وذلك من خلال إصدار أسهمها الخاصة وسندات إلزامية التحول، بالإضافة إلى مقابل نقدي جزئي تم سداه للمساهمين السابقين في الشركات المستحوذ عليها قانونياً.

وقد تم احتساب هذه الصفقة على أنها عملية استحواذ عكسي بموجب المعيار الدولي للتقارير المالية رقم 3 "دمج الأعمال".

وقد اعتبرنا هذا الأمر كأحد أمور التدقيق الرئيسية نظراً للآثار الجوهرية لهذه الصفقة على عرض البيانات المالية الموحدة للمجموعة، ولما تنطوي عليه من تعقيد من حيث تطبيق متطلبات المعيار الدولي للتقارير المالية رقم 3، ولا سيما فيما يتعلق بتحديد الطرف المستحوذ والطرف المستحوذ عليه من الناحية المحاسبية، وقياس القيمة العادلة للمبلغ المقابل، وتوضيح الآثار الناتجة عن ذلك في البيانات المالية الموحدة.

معلومات المقارنة

نود أن نلفت الانتباه إلى الإيضاح رقم 26 حول البيانات المالية الموحدة، والذي يوضح أن معلومات المقارنة الواردة في هذه البيانات المالية الموحدة تتعلق بالأصول والالتزامات والدخل والمصروفات الموحدة للشركات التابعة لشركة بروج للطاقة المحدودة التي تم الاستحواذ عليها من قبل الشركة في 25 نوفمبر 2025. نظراً لتطبيق الشركة الاستحواذ العكسي عند إعداد وعرض البيانات المالية الموحدة للسنة المنتهية في 31 ديسمبر 2025.

كيفية تناول أمر التدقيق الرئيسي في سياق تدقيقنا

لقد قمنا بتنفيذ الإجراءات التالية:

- مراجعة مدى معقولية الافتراضات الرئيسية المستخدمة في نموذج انخفاض القيمة، بما في ذلك على وجه التحديد توقعات التدفقات النقدية التشغيلية، ومعدلات الخصم، ومعدلات النمو النهائي؛
- الاستعانة بالمختصين الداخليين لدينا لمساعدتنا في مراجعة المنهجيات المطبقة، بما في ذلك التقديرات والأحكام الموضوعية من الإدارة؛
- مراجعة حساسية نموذج اختبار انخفاض القيمة تجاه التغييرات في الافتراضات الرئيسية،
- تقييم الدقة الحسابية لنموذج انخفاض القيمة المستخدم في اختبار انخفاض القيمة على مستوى الوحدة المنتجة للنقد، واستخراج المدخلات من المستندات الأصلية؛ و
- تقييم مدى كفاية الإفصاحات ذات الصلة الواردة في البيانات المالية الموحدة.

لقد قمنا بتنفيذ الإجراءات التالية:

- فهم ترتيبات التمويل الخاصة بالمجموعة؛
- التأكد من المقرضين مباشرة عن أرصدة القروض ومطابقة تأكيداتهم مع السجلات المحاسبية؛
- تقييم مدى الالتزام بالتعهدات المالية وذلك بالرجوع إلى الاتفاقيات التعاقدية ذات الصلة؛
- تقييم ما إذا كان تصنيف القروض كالتزامات متداولة أو غير متداولة يعكس بشكل مناسب الشروط التعاقدية وأي حقوق للمقرضين بموجب التعهدات كما في تاريخ التقرير؛
- إعادة احتساب تكاليف التمويل على القروض، بما في ذلك التحقق من تطبيق أسعار الفائدة المتفق عليها بموجب الاتفاقيات التعاقدية وإطفاء تكاليف المعاملات؛
- وتقييم مدى كفاية الإفصاحات المتعلقة بالقروض والتعهدات ومخاطر السيولة.

لقد قمنا بتنفيذ الإجراءات التالية:

- فهم صفقة الاستحواذ من خلال مراجعة الاتفاقيات والمستندات الداعمة ذات الصلة، وذلك لتقييم هيكل العملية وشروطها وجوهرها؛
- تقييم مدى ملاءمة المعايير المستخدمة لتحديد الطرف المستحوذ من الناحية المحاسبية، وتقييم المعالجة المحاسبية التي اعتمدها المجموعة باعتبار العملية استحواذاً عكسياً، وذلك وفقاً لمتطلبات المعيار الدولي للتقارير المالية رقم 3؛
- تقييم الأساس المستخدم في تحديد المبلغ المقابل المحول بالرجوع إلى متطلبات المعيار الدولي للتقارير المالية رقم 3؛
- تقييم عرض الصفقة في البيانات المالية الموحدة، بما في ذلك عرض حقوق الملكية بما يعكس هيكل رأس مال الطرف المستحوذ قانوناً، وذلك بما يتماشى مع متطلبات الاستحواذ العكسي وفقاً للمعيار الدولي للتقارير المالية رقم 3؛
- تقييم مدى كفاية الإفصاحات ذات الصلة الواردة في البيانات المالية الموحدة.

وبناءً عليه، فإن معلومات المقارنة الواردة في هذه البيانات المالية الموحدة لا تتطابق مع المعلومات المالية المعروضة في البيانات المالية الموحدة للشركة وشركاتها التابعة كما في والسنة المنتهية في 31 ديسمبر 2024.

وعلاوة على ذلك، إن معلومات المقارنة الواردة في هذه البيانات المالية الموحدة غير مدققة. وقد قمنا بتنفيذ إجراءات التدقيق

على الأرصدة كما في 1 يناير 2025، وخلصنا إلى أنها موضحة بصورة عادلة من جميع النواحي الجوهرية.

© 2026 جرائنت ثورنتون، الإمارات العربية المتحدة، جميع الحقوق محفوظة.

تعمل شركة جرائنت ثورنتون الإمارات العربية المتحدة تحت الاسم التجاري لشركة جرائنت ثورنتون التدقيق والمحاسبة المحدودة (مسجلة في جزر فيرجن البريطانية والمقيدة لدى سلطة دبي للخدمات المالية)، وفروعها المرخصة في أبوظبي، دبي، والشارقة، وسوق أبوظبي العلمي / بالإضافة إلى شركتها التابعة جرائنت ثورنتون ذ.م.م.

تشير "جرائنت ثورنتون" إلى العلامة التجارية التي بموجبها تقدم الشركات الأعضاء خدمات إلى شركة عضو واحدة أو أكثر ضمن الشركات الأعضاء في المجموعة حسيماً يتطلب السياق. لا تمثل جرائنت ثورنتون الدولية المحدودة والشركات الأعضاء، بما في ذلك جرائنت ثورنتون الإمارات، شراكة عالمية. جرائنت ثورنتون الدولية المحدودة وشركاتها الأعضاء تمثل كيانات قانونية منفصلة. لا تقدم جرائنت ثورنتون الدولية المحدودة خدمات للعملاء باسمها على الإطلاق، بل يتم تقديم الخدمات بواسطة الشركات الأعضاء. جرائنت ثورنتون الدولية والشركات الأعضاء ليسوا ولا يعرضون البعض ولا يلزم أحد الآخر ولا يتحملوا مسؤولية أخطاء وأفعال بعضهم البعض.

المعلومات الأخرى

إن مجلس الإدارة مسؤول عن المعلومات الأخرى. تتضمن المعلومات الأخرى المعلومات الواردة في تقرير مجلس الإدارة، ولكنها لا تتضمن البيانات المالية الموحدة وتقريرنا التدقيقي بشأنها.

إن رأينا حول البيانات المالية الموحدة لا يشمل المعلومات الأخرى، وبالتالي فإننا لا نعبر عن أي شكل من أشكال التأكيد بشأنها.

فيما يتعلق بتدقيقنا البيانات المالية الموحدة، نتحصر مسؤوليتنا في الاطلاع على المعلومات الأخرى المحددة أعلاه، وعند القيام بذلك نضع في الاعتبار ما إذا كانت المعلومات الأخرى غير متسقة بصورة جوهرية مع البيانات المالية الموحدة أو ما وصل إليه علمنا أثناء التدقيق أو ما إذا اتضح وجود أي أخطاء جوهرية بها. استناداً إلى الأعمال التي قمنا بها بشأن المعلومات

الأخرى التي حصلنا عليها قبل تاريخ تقرير مدقق الحسابات، إذا تبين لنا وجود أخطاء جوهرية في هذه المعلومات الأخرى، فإنه يتعين علينا الإبلاغ عن هذا الأمر. ليس لدينا ما يستوجب الإبلاغ عنه في هذا الشأن.

نتواصل مع مسؤولي الحوكمة بخصوص عدة أمور من بينها نطاق أعمال التدقيق والإطار الزمني المحدد لها ونتائج التدقيق الهامة، بما في ذلك أي أوجه قصور جوهرية في نظام الرقابة الداخلية التي يتم تحديدها أثناء أعمال تدقيقنا.

كما نقوم بتزويد مسؤولي الحوكمة بما يفيد امتثالنا لقواعد السلوك المهني المتعلقة بالاستقلالية، حيث نقوم بالتواصل

معهم وإبلاغهم حول كافة العلاقات وغيرها من الأمور التي قد يعتقد أنه من المحتمل أن يكون لها تأثيراً معقولاً على استقلاليتنا والضمانات ذات الصلة، حيثما كان ذلك ملائماً.

من بين الأمور التي يتم التواصل بشأنها مع مسؤولي الحوكمة، نقوم بتحديد تلك الأمور التي كانت ذات أهمية أكبر في تدقيقنا البيانات المالية الموحدة للسنة الحالية،

وبالتالي فهي أمور التدقيق الرئيسية. نقوم بالإفصاح عن هذه الأمور في تقريرنا الخاص بالتدقيق ما لم يحظر القانون أو اللوائح التنفيذية الإفصاح العلني عنها أو عندما نقرر، في ظروف نادرة للغاية، أنه لا ينبغي الإبلاغ عن أمر ما في تقريرنا وذلك في حال كان من المتوقع أن يؤدي هذا الإفصاح إلى عواقب سلبية تفوق المنفعة العامة التي من الممكن تحقيقها من جراء هذا الإفصاح.

تقرير حول المتطلبات القانونية والتنظيمية الأخرى

vii. بناءً على المعلومات التي أُبّحت لنا، لم يسرع انتباهنا أي شيء يجعلنا نعتقد أن الشركة قد خالفت خلال السنة المالية المنتهية في 31 ديسمبر 2025 أيًا من الأحكام المعمول بها من المرسوم بقانون اتحادي لدولة الإمارات العربية المتحدة رقم (32) لسنة 2021 (وتعديلاته) أو نظامها الأساسي، مما قد يؤثر بشكل جوهري على أنشطتها أو مركزها المالي كما في 31 ديسمبر 2025؛ و

viii. لم يتم تقديم أي مساهمات اجتماعية خلال السنة المالية المنتهية في 31 ديسمبر 2025.

iii. احتفظت الشركة بدفاتر محاسبية منتظمة وفقاً للمبادئ المحاسبية المطبقة؛

iv. تتوافق المعلومات المالية الواردة في تقرير مجلس الإدارة مع ما جاء في الدفاتر المحاسبية للشركة؛

v. تم الإفصاح في الإيضاح رقم 27 حول البيانات المالية الموحدة عن استثمارات المجموعة في الأسهم وخصص الملكية خلال السنة المنتهية في 31 ديسمبر 2025؛

vi. يبين الإيضاح رقم 20 حول البيانات المالية الموحدة المعاملات الجوهرية مع الأطراف ذات العلاقة، والشروط التي بموجبها تم تنفيذ هذه المعاملات؛

علاوة على ذلك، ووفقاً لما يفترضه القانون الاتحادي لدولة الإمارات العربية المتحدة رقم (32) لسنة 2021 (تعديلاته)، فإننا نفيده بخصوص السنة المنتهية في 31 ديسمبر 2025 بما يلي:

i. قد حصلنا على كافة المعلومات التي نعتبرها ضرورية لأغراض تدقيقنا؛

ii. تم إعداد البيانات المالية الموحدة، من كافة الجوانب الجوهرية، بما يتوافق مع الأحكام المعمول بها في المرسوم بقانون اتحادي لدولة الإمارات العربية المتحدة رقم (32) لسنة 2021 (وتعديلاته)؛



د. أسامة رشدي البكري

سجل مدققي الحسابات رقم: 935
دبي، الإمارات العربية المتحدة
30 مارس 2026

مسؤوليات الإدارة ومسؤولي الحوكمة عن البيانات المالية الموحدة

تعتبرها الإدارة ضرورية لإعداد بيانات مالية موحدة خالية من الأخطاء الجوهرية، سواء الناتجة عن الاحتيال أو الخطأ.

عند إعداد البيانات المالية الموحدة، تتحمل الإدارة مسؤولية تقييم قدرة المجموعة على مواصلة أعمالها على أساس مبدأ الاستمرارية مع الإفصاح متى كان ذلك مناسباً، عن الأمور المتعلقة بمبدأ

الاستمرارية وتطبيق مبدأ الاستمرارية المحاسبي ما لم تعزّم الإدارة تصفية المجموعة أو إيقاف عملياتها أو لم يكن لديها بديل واقعي سوى ذلك.

يتحمل مسؤولو الحوكمة مسؤولية الإشراف على عملية إعداد التقارير المالية للمجموعة.

مسؤوليات مدقق الحسابات عن تدقيق البيانات المالية الموحدة

تتمثل أهدافنا في الحصول على تأكيدات معقولة بأن البيانات المالية الموحدة ككل خالية من الأخطاء الجوهرية الناتجة عن الاحتيال أو الخطأ، وإصدار تقرير مدقق الحسابات الذي يتضمّن رأينا. إن التأكيد المعقول يمثل درجة عالية من التأكيد، إلا أنه ليس ضماناً بأن عملية التدقيق وفقاً لمعايير التدقيق الدولية سوف تكشف دوماً عن الأخطاء الجوهرية في حال وجودها. يمكن أن تنشأ الأخطاء عن الاحتيال أو الخطأ وتعتبر هذه الأخطاء جوهرية إذا كان من المتوقع بصورة معقولة أن تؤثر بصورة فردية أو مجتمعة على القرارات الاقتصادية للمستخدمين والتي يتم اتخاذها على أساس هذه البيانات المالية الموحدة.

جزء من التدقيق وفقاً لمعايير التدقيق الدولية، نقوم بوضع أحكام مهنية مع اتباع مبدأ الشك المهني خلال عملية التدقيق. كما قمنا بما يلي:

- تحديد وتقييم مخاطر الأخطاء الجوهرية في البيانات المالية الموحدة، الناتجة عن الاحتيال أو الخطأ، وتصميم وتنفيذ إجراءات تدقيق ملائمة لتلك المخاطر، وكذلك الحصول على أدلة تدقيق كافية ومناسبة لتقديم أساس لإبداء رأينا. إن مخاطر عدم

اكتشاف الأخطاء الجوهرية الناتجة عن الاحتيال تكون أعلى مقارنة بمخاطر عدم اكتشاف الأخطاء الناتجة عن الخطأ؛ وذلك نظراً لأن الاحتيال قد ينطوي على تواطؤ أو تزوير أو حذف متعمد أو تحريف أو تجاوز الرقابة الداخلية.

- فهم نظام الرقابة الداخلية ذات الصلة بعملية التدقيق بغرض تصميم إجراءات تدقيق مناسبة للظروف، وليس بغرض إبداء رأي حول مدى فعالية الرقابة الداخلية للمجموعة.
- تقييم مدى ملاءمة السياسات المحاسبية المستخدمة ومدى معقولية التقديرات المحاسبية والإفصاحات ذات الصلة المقدمة من جانب الإدارة.
- التحقق من مدى ملاءمة استخدام الإدارة لأساس مبدأ الاستمرارية المحاسبي وتحديد ما إذا كان هناك عدم يقين جوهري، استناداً إلى أدلة التدقيق التي حصلنا عليها، فيما يتعلق بالأحداث أو الظروف التي قد تثير شكاً جوهرياً حول قدرة المجموعة على مواصلة أعمالها على أساس مبدأ الاستمرارية. وفي حال توصلنا إلى وجود عدم يقين جوهري، فإنه يتعين علينا لفت الانتباه في تقرير مدقق الحسابات، إلى الإفصاحات ذات الصلة

بيان المركز المالي الموحد

كما في 31 ديسمبر 2025

(الأرقام بالألف درهم إماراتي)

2024	2025	إيضاحات	
الأصول			
الأصول المتداولة			
49,356	92,662	10	النقد وما يعادله
25,338	654	10	أرصدة مصرفية مقيّدة
11,811	29,025	11	ذمم مدينة تجارية
1,311	11,920		المخزون
8,302	-	13	أدوات مالية مشتقة
9,906	40,755	14	ذمم مدينة أخرى ومبالغ مدفوعة مقدماً
106,024	175,016		إجمالي الأصول المتداولة
الأصول غير المتداولة			
31,221	-	10	أرصدة مصرفية مقيّدة
1,644,130	2,256,740	12	ممتلكات وألات ومعدات
-	270,597	27	الشهرة التجارية
-	410		أصول غير ملموسة
-	1,970	25	أصول الضريبة المؤجلة
1,675,351	2,529,717		إجمالي الأصول غير المتداولة
1,781,375	2,704,733		إجمالي الأصول
الالتزامات وحقوق الملكية			
الالتزامات المتداولة			
561,107	192,645	15	قروض
82,904	312,511	16	ذمم دائنة تجارية وأخرى
39,321	33,924	17	التزامات الإيجار
15,456	11,866	6	التزامات العقود
496,904	-	18	التزامات أخرى
1,195,692	550,946		إجمالي الالتزامات المتداولة
الالتزامات غير المتداولة			
3,638	521,780	15	قروض
337,867	344,204	17	التزامات الإيجار
634	1,998		مكافآت نهاية الخدمة للموظفين
8,061	8,327	4	مخصص إيقاف التشغيل
350,200	876,309		إجمالي الالتزامات غير المتداولة
1,545,892	1,427,255		إجمالي الالتزامات
حقوق الملكية			
837,696	2,586,713	19	رأس المال
-	(148,498)	19	أسهم خزينة
-	268,571	19	علاوة إصدار أسهم
2,500	2,128	19	احتياطي قانوني
-	(181,071)	19	احتياطيات أخرى

بيان الدخل الشامل الموحد

للسنة المنتهية في 31 ديسمبر 2025

(الأرقام بالألف درهم إماراتي)

2024	2025	إيضاحات	
280,883	307,538	6	الإيرادات
(110,045)	(129,153)	7	تكاليف مباشرة
170,838	178,385		إجمالي الأرباح
3,548	2,770		دخل آخر
(48,342)	(60,224)	8	مصروفات عمومية وإدارية ومصروفات بيع
11,616	(16,422)	14 و 11	(مخصص)/عكس خسائر انخفاض قيمة الذمم المدينة التجارية والأخرى، بالماضي
635	4,781	14 و 11	دخل التمويل
(92,682)	(87,253)	9	تكاليف التمويل
(12,303)	(8,302)	13	التغير في القيمة العادلة لاداة مالية مشتقة
33,310	13,735		الأرباح قبل خصم الضريبة
-	-	25	مصروف ضريبة الدخل
33,310	13,735		أرباح السنة
-	-		الدخل الشامل الآخر
33,310	13,735		إجمالي الدخل الشامل للسنة
ربحية السهم:			
0.041	0.013	19	الأساسية (بالدرهم الإماراتي)
0.041	0.012	19	المخفضة (بالدرهم الإماراتي)
مقاييس الأداء البديلة:			
207,232	234,479	23	الأرباح المعدلة قبل الفوائد والضرائب والاستهلاك والإطفاء

تشكل الإيضاحات المرفقة من 1 إلى 29 جزءاً لا يتجزأ من هذه البيانات المالية الموحدة.

بيان التغيرات في حقوق الملكية الموحدة

للسنة المنتهية في 31 ديسمبر 2025

(الأرقام بالألف درهم إماراتي)

الإجمالي	مساهمات حقوق ملكية إضافية	احتياطي الاستحواذ	مخاطر متراكمة	سندات إلزامية التحويل	احتياطيات أخرى	احتياطي قانوني	(خصم) علاوة إصدار أسهم	أسهم الخزينة	رأس المال	
209,263	274,228	(837,696)	(67,465)	-	-	2,500	-	-	837,696	كما في 1 يناير 2024
33,310	-	-	33,310	-	-	-	-	-	-	إجمالي الدخل الشامل للسنة
(7,090)	(7,090)	-	-	-	-	-	-	-	-	المعاملات الخاضعة لسيطرة مشتركة
235,483	267,138	(837,696)	(34,155)	-	-	2,500	-	-	837,696	كما في 31 ديسمبر 2024
(32,621)	(32,621)	-	-	-	-	-	-	-	-	المعاملات الخاضعة لسيطرة مشتركة
971,552	(234,517)	1,174,129	-	-	(181,071)	(372)	12,112	(253,274)	454,545	تأثير الاستحواذ على شركة تابعة ضمن عملية الاستحواذ العكسي (إيضاح رقم 27)
-	-	(2,273,288)	-	1,824,736	-	-	89,711	-	358,841	إصدار أسهم وسندات إلزامية التحويل لتنفيذ عملية الاستحواذ العكسي (إيضاح رقم 27)
511,712	-	-	-	511,712	-	-	-	-	-	تسوية الالتزامات الأخرى (إيضاح رقم 18)
-	-	-	-	(1,169,538)	-	-	233,907	-	935,631	تحويل سندات إلزامية التحويل إلى أسهم في الشركة
(460,000)	-	(460,000)	-	-	-	-	-	-	-	توزيعات أرباح نقدية متعلقة بعملية الاستحواذ (إيضاح رقم 27)
37,617	-	-	-	-	-	-	(67,159)	104,776	-	أسهم الخزينة (إيضاح رقم 19)
13,735	-	-	13,735	-	-	-	-	-	-	إجمالي الدخل الشامل للسنة
1,277,478	-	(2,396,855)	(20,420)	1,166,910	(181,071)	2,128	268,571	(148,498)	2,586,713	كما في 31 ديسمبر 2025

تشكل الإيضاحات المرفقة من 1 إلى 29 جزءاً لا يتجزأ من هذه البيانات المالية الموحدة.

2024	2025	إيضاحات	
-	1,166,910	19	سندات إلزامية التحويل
(34,155)	(20,420)		خسائر فتراكم
(837,696)	(2,396,855)	5	احتياطي الاستحواذ
267,138	-		مساهمات حقوق ملكية إضافية
235,483	1,277,478		إجمالي حقوق الملكية
1,781,375	2,704,733		إجمالي الالتزامات وحقوق الملكية

تم اعتماد هذه البيانات المالية الموحدة والمصادقة على إصدارها من قبل مجلس الإدارة بتاريخ 30 مارس 2026، وتم التوقيع عليها نيابة عنهم من قبل:



تامر العقاد
المدير المالي



سيف الهزايمة
الرئيس التنفيذي

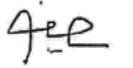

سعادة/ سويل سويل المرزوقي
رئيس مجلس الإدارة

تشكل الإيضاحات المرفقة من 1 إلى 29 جزءاً لا يتجزأ من هذه البيانات المالية الموحدة.

بيان التدفقات النقدية الموحد

للسنة المنتهية في 31 ديسمبر 2025

(الأرقام بالألف درهم إماراتي)

إيضاحات	2025	2024
التدفقات النقدية الناتجة من الأنشطة التشغيلية		
أرباح السنة	13,735	33,310
تعديلات على:		
استهلاك ممتلكات وألات ومعدات وإطفاء أصول ملموسة	8 و 7	46,522
فوائد على قروض	9	61,082
الفائدة على التزامات التقاضي	9	19,414
فائدة على التزامات الإيجار	9	11,541
دخل التمويل	(4,781)	(635)
مخصص مكافآت نهاية الخدمة للموظفين	268	482
التغير في القيمة العادلة للأدوات المالية المشتقة	8,302	12,303
عكس الخصم لمخصص إيقاف التشغيل	9	258
مخصص/(عكس) انخفاض قيمة الذمم المدينة التجارية والأخرى، بالصافي	14 و 11	(11,616)
شطب ذمم مدينة أخرى ومبالغ مدفوعة مقدماً	8	1,000
التغيرات في رأس المال العامل		
التغيرات في الحسابات التجارية المدينة والذمم المدينة الأخرى والمبالغ المدفوعة مقدماً	(41,575)	(5,778)
التغيرات في المخزون	(159)	205
التغيرات في الذمم الدائنة التجارية والأخرى	(37,340)	(2,328)
التغيرات في التزامات العقود	(3,590)	6,129
سداد مكافآت نهاية الخدمة للموظفين	(40)	(260)
صافي التدفقات النقدية من الأنشطة التشغيلية	89,446	171,629
التدفقات النقدية من الأنشطة الاستثمارية		
سحب نقدي من الحسابات المصرفية المقيدة	55,905	1,092
استحواذ على شركات تابعة، بعد خصم النقد المستحوذ عليه	27	520,775
شراء ممتلكات وألات ومعدات	(58,265)	(20,331)
صافي التدفقات النقدية الناتجة من (المستخدمة في) الأنشطة الاستثمارية	518,415	(19,239)
التدفقات النقدية الناتجة من الأنشطة التمويلية		
متحصلات من القروض	15	583,566
سداد قروض	15	(52,877)
فوائد مدفوعة على قروض مصرفية	(60,126)	(50,982)
سداد التزامات الإيجار	17	(39,296)
مدفوعات نيابة عن الأطراف ذات العلاقة	(32,621)	(7,090)
توزيعات على المساهمين	27	(460,000)
صافي التدفقات النقدية المستخدمة في الأنشطة التمويلية	(564,555)	(131,349)
صافي التغير في النقد وما يعادله	43,306	21,041
النقد وما يعادله في 1 يناير	49,356	28,315
النقد وما يعادله في 31 ديسمبر	92,662	49,356

تشكل الإيضاحات المرفقة من 1 إلى 29 جزءاً لا يتجزأ من هذه البيانات المالية الموحدة.

إيضاحات حول البيانات المالية الموحدة

31 ديسمبر 2025

(الأرقام بالألف درهم إماراتي)

1 الوضع القانوني والأنشطة

تأسست شركة الخليج للملاحة القابضة ("الشركة" أو "شركة الخليج للملاحة") كشركة مساهمة عامة اعتباراً من 30 أكتوبر 2006 وذلك طبقاً لقرار وزارة الاقتصاد رقم 425 لعام 2006. إن أسهم الشركة مدرجة في

سوق دبي المالي، ويقع مقرها الرئيسي في الطابق 39 في برج إيه بي أي تريو، البرشاء، دبي، الإمارات العربية المتحدة.

تتضمن هذه البيانات المالية الموحدة الأداء المالي والمركز المالي للشركة وشركاتها التابعة العاملة سواء بصورة مباشرة أو غير

مباشرة حسبما هو موضح أدناه ("يشار إليها مجتمعة" المجموعة). تمتلك المجموعة العديد من الشركات التابعة الأخرى غير العاملة (تتمثل بشكل رئيسي في منشآت استثمارية)، وهي غير مدرجة في الجدول أدناه.

اسم الشركة التابعة	الأنشطة الرئيسية	بلد التأسيس	نسبة حصة الملكية	
			2025	2024
مجموعة بروج للاستثمارات البترولية والغاز المنطقة الحرة	تخزين المواد البترولية والخدمات ذات الصلة	الإمارات العربية المتحدة	100%	100%
مجموعة بروج للاستثمارات البترولية والغاز - المرحلة الثالثة - المنطقة الحرة	تخزين المواد البترولية والخدمات ذات الصلة	الإمارات العربية المتحدة	100%	100%
بروج للاستثمارات البترولية والغاز - المرحلة الثالثة - المحدودة	الاستثمار في العقارات	الإمارات العربية المتحدة	100%	100%
فيرتكس للاستثمارات القابضة ليمتد	امتلاك حقوق ملكية وأصول لا تمثل حقوق ملكية	الإمارات العربية المتحدة	100%	-
شركة الخليج لنقلات النفط (ذ.م.م)	تأجير السفن، وما إلى ذلك	الإمارات العربية المتحدة	100%	-
شركة الخليج للملاحة بوليمار البحرية (ذ.م.م)	وكلاء خطوط الشحن البحري	الإمارات العربية المتحدة	100%	-
شركة ناقلات المواشي الخليجية 2 المحدودة	امتلاك السفن	بنما	100%	-

البحري وخدمات النقل والتخليص وخدمات تحميل وتفريغ وتعبئة البضائع وخدمات الشحن البحري وعمليات إدارة السفن، وتوفير التخزين والعمليات المساعدة الأخرى المتعلقة بالنفط الخام والنفط المكرر.

تزاول الشركة بشكل رئيسي أعمال النقل البحري لمنتجات النفط والبترول والبضائع المماثلة فضلاً عن تأجير السفن وخطوط الشحن ونقل الركاب والبضائع بالسفن وخدمات التأجير للشحن البحري وللركاب وخدمات الشحن ووكلاء خطوط الشحن

تمتلك المجموعة فرعاً في المملكة العربية السعودية باسم شركة الخليج للملاحة القابضة (ش.م.ع) (فرع المملكة العربية السعودية)، يعمل في مجال خدمات تأجير السفن.

الاستحواذ العكسي

أعلنت الشركة، بتاريخ 27 مايو 2025، أنها أبرمت اتفاقية بيع وشراء مشروطة مع شركة بروج للطاقة المحدودة للاستحواذ على نسبة 100% من ملكية الشركات التابعة لشركة بروج للطاقة المحدودة، مجموعة بروج للاستثمارات البترولية والغاز المنطقة الحرة، ومجموعة بروج للاستثمارات البترولية والغاز المرطبتين الثانية والثالثة - المنطقة الحرة، وشركتها التابعة، وشركة بروج للاستثمارات البترولية والغاز المرحلة الثالثة المحدودة (يشار إليهما معاً باسم "بروج" للاستثمارات البترولية والغاز المرحلة الثالثة)

(يشار إليها مجتمعة باسم "بروج للاستثمارات البترولية والغاز"). تم إتمام الصفقة بتاريخ 25 نوفمبر 2025.

لتسهيل عملية الاستحواذ على شركة بروج للاستثمارات البترولية والغاز المنطقة الحرة، قامت الشركة بتأسيس شركة شيبينج نافيجيشن إنفستمننتس (اس بي في) المحدودة، وشركة فيرتكس للاستثمارات القابضة ليمتد كشركة تابعة لشركة شيبينج نافيجيشن. أصبحت شركة فيرتكس هي الشركة القابضة المباشرة لشركة بروج

للاستثمارات البترولية والغاز المنطقة الحرة. تم نقل ملكية شركة بروج للاستثمارات البترولية والغاز - المرحلة الثالثة إلى منشأة استثمارية قائمة ضمن المجموعة.

أسفرت هذه المعاملة عن حصول المالكين السابقين لشركة بروج للاستثمارات البترولية والغاز من المساهمين على مبلغ 460 مليون درهم إماراتي نقداً، و358,841,476 سهماً جديداً بسعر 1.25 درهم إماراتي للسهم الواحد، وسندات الزامية التحويل بسعر 1.25 درهم إماراتي للسهم الواحد.

دمج الأعمال والشهرة التجارية

يتم احتساب دمج الأعمال باستخدام طريقة الاستحواذ. يتم قياس تكلفة الاستحواذ على أنها إجمالي المقابل المحول الذي تم قياسه بالقيمة العادلة بتاريخ الاستحواذ، وكذلك الحصص غير المسيطرة في الشركة المستحوذ عليها. في كل عملية دمج أعمال، تختار المجموعة إما قياس الحصص غير المسيطرة في المنشأة المستحوذ عليها بالقيمة العادلة وإما بحسب حصتها النسبية من صافي الأصول القابلة للتحديد في المنشأة المستحوذ عليها. كما يتم تسجيل التكاليف المتعلقة بالاستحواذ كمصروفات عند تكديدها، ويتم إدراجها في المصروفات الإدارية.

تُحدّد المجموعة أنها قد استحوذت على شركة ما عندما تشمل مجموعة الأنشطة والأصول المستحوذ عليها فُدخلاً وعملية جوهرية تُسهمان معاً بصورة جوهرية في القدرة على إنتاج مخرجات. وتُعدّ العملية المستحوذ عليها جوهرية إذا كانت ضرورية للقدرة على الاستمرار في إنتاج المخرجات، وكانت الفدخلات المستحوذ عليها تتضمّن قوى عاملة منظمة تمتلك المهارات أو المعرفة أو الخبرة اللازمة لتنفيذ تلك العملية، أو إذا كانت تُسهم بصورة كبيرة في القدرة على الاستمرار في إنتاج المخرجات وتُعتبر فريدة أو نادرة أو لا يمكن استبدالها دون تكبد تكلفة أو جهد كبير أو التأخر في القدرة على الاستمرار في إنتاج المخرجات.

عندما تستحوذ المجموعة على شركة ما، تجري تقييماً للأصول والالتزامات المالية المقرضة من أجل التصنيف المناسب وفقاً للبيود التعاقدية والأوضاع الاقتصادية والظروف القائمة كما في تاريخ الاستحواذ. يشمل ذلك فصل المشتقات المتضمنة في العقد الأساسي من قبل الشركة المستحوذ عليها.

إن أيّ مقابل يحتمل تحويله من قبل الشركة المستحوذة سيتم الاعتراف به بالقيمة العادلة بتاريخ الاستحواذ. أما المقابل المحتمل المُصنّف كحقوق ملكية فلا يعاد قياسه، وتحتسب أيّ تسويات لاحقة لهذا المقابل المحتمل المُصنّف كأصل أو التزام، والذي يُعد أداة مالية ويدخل ضمن نطاق المعيار الدولي للتقارير المالية رقم 9 "الأدوات المالية"، بالقيمة العادلة، ويتم الاعتراف بالتغيرات في القيمة العادلة في بيان الأرباح أو الخسائر بموجب متطلبات المعيار الدولي للتقارير المالية رقم 9. يعاد قياس المقابل المحتمل الآخر الذي لا يقع ضمن نطاق المعيار الدولي للتقارير المالية رقم 9 بالقيمة العادلة في تواريخ التقارير اللاحقة، ويتم الاعتراف بالتغيرات في القيمة العادلة في الأرباح أو الخسائر.

الاستحواذ العكسي هو عملية دمج أعمال يُصدر فيها المُستحوذ القانوني أدوات حقوق ملكية، وبالتالي يُعتبر من الناحية المحاسبية الطرف المستحوذ عليه، في حين يُعتبر الطرف القانوني المستحوذ عليه، الذي تم الاستحواذ على حصته في حقوق الملكية، من الناحية المحاسبية الطرف المُستحوذ. وذلك وفقاً للمعيار الدولي للتقارير المالية رقم 3 "عمليات دمج الأعمال". يجب أن يستوفي الطرف المستحوذ عليه من الناحية المحاسبية تعريف "الأعمال التجارية" حتى يتم احتساب المعاملة على أنها استحواذ عكسي، وفي هذه الحالة تنطبق جميع مبادئ الاعتراف والقياس الواردة في المعيار الدولي للتقارير المالية رقم 3، بما في ذلك شرط الاعتراف بالشهرة التجارية.

يتم مبدئياً قياس الشهرة التجارية بالتكلفة (باعتبارها الزيادة في إجمالي المقابل المحول والمبلغ المُعترف به للحصص غير

المسيطرة وأي حصص محتفظ بها سابقاً عن صافي الأصول القابلة للتحديد المستحوذ عليها والالتزامات المفترضة). إذا كانت القيمة العادلة لصافي الأصول المستحوذ عليها تزيد عن إجمالي مبلغ المقابل المالي المحول، تقوم المجموعة بإعادة تقييم ما إذا كانت قد حددت بشكل صحيح جميع الأصول المستحوذ عليها وجميع الالتزامات المحتملة وتقوم بمراجعة الإجراءات المستخدمة لقياس المبالغ المطلوب سدادها المُعترف بها في تاريخ الاستحواذ. إذا نتج عن إعادة التقييم استمرار وجود فائض في القيمة العادلة لصافي الأصول المستحوذ عليها مقارنةً بإجمالي المقابل المحوّل، فسيتم الاعتراف بهذا الربح في الأرباح أو الخسائر.

بعد الاعتراف المبدئي، تُقاس الشهرة التجارية بالتكلفة ناقصاً خسائر متراكمة لانخفاض القيمة. لغرض اختبار انخفاض القيمة، يتم تخصيص الشهرة التجارية المستحوذ عليها في دمج الأعمال من تاريخ الاستحواذ لكل وحدة من الوحدات المنتجة للنقد التي يمكن أن تستفيد من دمج الأعمال لدى المجموعة، بغض النظر عما إذا كانت أصول أو التزامات أخرى للشركة المستحوذ عليها قد تم تخصيصها لتلك الوحدات.

في حال تم تخصيص شهرة تجارية لوحدة منتجة للنقد وتم استبعاد جزء من العملية ضمن هذه الوحدة، يتم إدراج الشهرة التجارية المرتبطة بالعملية المستبعدة في القيمة الدفترية للعمليات عند تحديد الأرباح أو الخسائر من استبعاد العملية. يتم قياس الشهرة التجارية التي تم استبعادها في هذه الظروف استناداً إلى القيم المتعلقة بالعملية المستبعدة والجزء المتبقي من الوحدة المنتجة للنقد.

بموجب الاتفاقية التعاقدية، تُعتبر شركة الخليج للملاحة القابضة هي المُستحوذ القانوني على شركة بروج للاستثمارات البترولية والغاز. ومع ذلك، لأغراض إعداد التقارير المالية، سيتم اعتبار شركة بروج للاستثمارات البترولية والغاز هي الطرف المُستحوذ من الناحية المحاسبية، فيما يُعرف باسم الاستحواذ العكسي، عند تطبيق المعيار الدولي للتقارير المالية رقم 3 "عمليات دمج الأعمال". تُعتبر شركة بروج للاستثمارات البترولية والغاز الطرف المُستحوذ من الناحية المحاسبية، بينما تُعتبر شركة الخليج للملاحة القابضة هي الطرف المُستحوذ عليه من الناحية المحاسبية، وذلك نظراً لسيطرة مساهمي شركة بروج للاستثمارات البترولية والغاز على المجموعة بعد دمج الأعمال، والتغيير الذي طرأ على تشكيل مجلس الإدارة، والحجم النسبي للشركتين.

على الرغم من أن شركة الخليج للملاحة القابضة هي المنشأة القانونية وأن هذه البيانات المالية الموحدة تُعرض باعتبارها البيانات المالية لشركة الخليج للملاحة القابضة، فقد تم إعدادها على أساس أن شركة بروج للاستثمارات البترولية والغاز هي الطرف المُستحوذ من الناحية المحاسبية، حيث تمثل البيانات المالية المستمرة.

وعليه، تم إعداد البيانات المالية الموحدة للمجموعة للسنة المنتهية في 31 ديسمبر 2025 على الأساس التالي:

- أن تقوم شركة بروج للاستثمارات البترولية والغاز بإدارة الحسابات المستمرة بالتكلفة التاريخية، وهي الطرف المُستحوذ من الناحية المحاسبية؛
- أن يتم تقييم شركة الخليج للملاحة القابضة بالقيمة العادلة في تاريخ الاستحواذ، وهي الشركة المُستحوذ عليها من الناحية المحاسبية.

المعلومات المقارنة الواردة في البيانات المالية الموحدة هي تلك الخاصة بشركة بروج للاستثمارات البترولية والغاز للسنة المنتهية في 31 ديسمبر 2024 (إيضاح رقم 26)، ما لم يذكر خلاف ذلك.

يُرجى الاطلاع على الإيضاح رقم 27 "عمليات دمج الأعمال" لمزيد من التفاصيل حول الاستحواذ العكسي.

2 أساس إعداد البيانات المالية الموحدة

أساس الإعداد

نظراً لأن معظم معاملات المجموعة مقومة بالدولار الأمريكي أو بعملات مرتبطة بالدولار الأمريكي، فإن العملة الوظيفية للشركات هي الدولار الأمريكي. ومع ذلك، يتم عرض البيانات المالية الموحدة للمجموعة بـ درهم الإمارات العربية المتحدة ("الدراهم الإماراتي")، وهي عملة العرض للشركة. تم تحويل المبالغ بالدولار الأمريكي

تم إعداد هذه البيانات المالية الموحدة بما يتوافق مع معايير المحاسبة الدولية للتقارير المالية الصادرة عن مجلس معايير المحاسبة الدولية، وفقاً لمبدأ الاستمرارية.

تم إعداد البيانات المالية الموحدة على أساس التكلفة التاريخية باستثناء الأدوات المالية المشتقة المسجلة بالقيمة العادلة.

أساس توحيد البيانات المالية

تتألف البيانات المالية الموحدة من البيانات المالية للشركة وشركاتها التابعة كما في 31 ديسمبر 2025. تتحقق السيطرة عندما تتعرض المجموعة إلى، أو يكون لديها حقوق في، عوائد متغيرة من مشاركتها في الشركة المُستثمر فيها ولديها القدرة على التأثير على تلك العوائد من خلال سيطرتها على الشركة المُستثمر فيها.

وبشكل خاص تسيطر المجموعة على شركة مُستثمر فيها في حال فقط إذا كان لدى الشركة:

- نفوذ على الشركة المُستثمر فيها (أي حقوق قائمة تمنحها القدرة الحالية على توجيه النشاطات ذات الصلة للشركة المُستثمر فيها)؛
- تعرض أو حقوق في العوائد المتغيرة من مشاركتها مع الشركة المُستثمر فيها؛
- والقدرة على استخدام سلطتها على الشركة المُستثمر فيها للتأثير على عوائدها.

عندما يكون لدى المجموعة حقوق تصويت أقل من غالبية حقوق التصويت أو حقوق مماثلة في الشركة المُستثمر فيها، عندئذٍ تأخذ المجموعة في الاعتبار جميع الحقائق والظروف ذات الصلة عند تقييم ما إذا كان لها سلطة للسيطرة على الشركة المُستثمر فيها، بما في ذلك العوامل التالية:

- الترتيبات التعاقدية مع مالكي الأصوات الآخرين في الشركة المُستثمر فيها؛
- الحقوق الناتجة عن الترتيبات التعاقدية الأخرى؛ و
- حقوق التصويت الخاصة بالمجموعة وحقوق التصويت المحتملة.

تقوم المجموعة بإعادة تقييم فيما إذا كانت لديها السيطرة على الشركة المُستثمر فيها أم لا، إذا كانت الحقائق والظروف تشير إلى أن هناك تغيرات لعنصر أو أكثر من العناصر الثلاث للسيطرة. يبدأ توحيد نتائج الشركة التابعة عندما تسيطر المجموعة على الشركة التابعة ويتوقف توحيد تلك النتائج

3 التغيّرات في السياسات المحاسبية والإفصاحات

التفسيرات والمعايير المُعدّلة والجديدة

- تعدّلات على معيار المحاسبة الدولي رقم 21 - عدم إمكانية صرف العملات الأجنبية؛

لم يكن لتطبيق التعديلات الواردة أعلاه تأثير جوهري على البيانات المالية الموحدة للمجموعة.

قامت المجموعة بتطبيق معايير وتعديلات معينة للمرة الأولى، تسري على الفترات السنوية التي تبدأ في أو بعد 1 يناير 2025. لم تطبق المجموعة في وقت مبكر أي معيار أو تفسير أو تعديل آخر تم إصداره ولم يسر بعد.

التفسيرات والمعايير الجديدة التي لم تصبح سارية بعد

تعترزم المجموعة تطبيق هذه المعايير والتفسيرات الجديدة والمُعدّلة، إن وجدت، عندما تصبح سارية المفعول.

- تعديلات على المعيار الدولي للتقارير المالية رقم 9 والمعيار الدولي للتقارير المالية رقم 7 - طرق تصنيف الأدوات المالية وقياسها (1 يناير 2026)؛
- التعديلات التي تطرأ على المعيار الدولي للتقارير المالية رقم 1 - تطبيق المعايير الدولية للتقارير المالية لأول مرة، والمعيار الدولي للتقارير المالية رقم 7 - الأدوات

- المالية: الإفصاح، والإرشادات المصاحبة له بشأن تطبيق المعيار الدولي للتقارير المالية رقم 7، والمعيار الدولي للتقارير المالية رقم 9 - الأدوات المالية، والمعيار الدولي للتقارير المالية رقم 10 - البيانات المالية الموحدة، ومعيار المحاسبة الدولي رقم 7 - بيانات التدفقات النقدية (1 يناير 2026)؛
- المعيار الدولي للتقارير المالية رقم 19 - "الشركات التابعة دون مساهلة عامة: الإفصاحات" (1 يناير 2027)؛

4 الأحكام والتقديرات والافتراضات المحاسبية الهامة

إن إعداد البيانات المالية الموحدة للمجموعة يتطلب من الإدارة أن وضع أحكام وتقديرات وافتراضات تؤثر على مبالغ المصروفات والأصول والالتزامات

التقديرات

الأعمار الإنتاجية واستهلاك الممتلكات والآلات والمعدات

تقوم المجموعة بتحديد الأعمار الإنتاجية المقدره للممتلكات والآلات والمعدات لاحتساب الاستهلاك. يتم تحديد هذا التقدير بعد الأخذ بعين الاعتبار الاستخدام المتوقع للأصل أو حالته من حيث التلف الناتج عن الاستخدام وتأثير القيمة المتبقية المتوقعة. تقوم الإدارة بمراجعة الأعمار الإنتاجية سنوياً، ويمكن تعديل تكاليف الاستهلاك في المستقبل عندما ترى الإدارة أن الأعمار الإنتاجية مختلفة عن التقديرات السابقة.

مخصص إيقاف التشغيل

في إطار اتفاقية إيجار الأرض المرمرية بين بلدية الفجيرة (منطقة الفجيرة للصناعة البترولية) وشركة بروج للاستثمارات البترولية والغاز، يقع على عاتق المجموعة التزام قانوني بإزالة الآلات عند انتهاء مدة عقد الإيجار. وبناءً على ذلك، قامت المجموعة بالاعتراف بمخصص إيقاف التشغيل المتعلق بتكاليف إزالة الآلات. عند تحديد القيمة العادلة للمخصص، يتم وضع افتراضات وتقديرات فيما يتعلق بمعدل الخصم، والتكلفة المتوقعة لتفكيك الآلات وإزالتها من الموقع، والتوقيت المتوقع لتخبد تلك التكاليف. بلغت القمة الدفترية للمخصص، كما في 31 ديسمبر 2025، ما قيمته 8,327 ألف درهم إماراتي (2024: 8,061 ألف درهم إماراتي). تقدر المجموعة أن هذه التكاليف ستتحقق خلال 60 عاماً، وتقوم بحساب

والإفصاحات الخاصة بالأصول المحتملة، في تاريخ التقرير. ومع ذلك، قد يتسبب عدم اليقين من الافتراضات والتقديرات في نتائج قد

- المعيار الدولي للتقارير المالية رقم 18 - "العرض والإفصاح في البيانات المالية الواحدة" (1 يناير 2027).

لا تتوقع المجموعة أن يكون لتلك المعايير والتفسيرات والتعديلات الجديدة، باستثناء المعيار الدولي للتقارير المالية رقم 18، تأثير جوهري على البيانات المالية الموحدة. تراجع الإدارة حالياً المعيار الدولي للتقارير المالية رقم 18، وتقيم تأثيره المُحتمل على السياسات المحاسبية للمجموعة والإفصاحات وإعداد التقارير المالية.

تتطلب تعديل جوهري في القيمة الدفترية للأصول أو الالتزامات المتأثرة بذلك في المستقبل.

المخاطر المتعلقة بمجموعة الأصول، ويتم تخفيضها إلى قيمتها الحالية باستخدام معدل خصم يعكس تقييمات السوق الحالية للقيمة الزمنية للمال والمخاطر المتعلقة بالأصل. يُعرّف صافي القيمة العادلة بعد خصم تكاليف البيع بأنه السعر الذي يمكن تحصيله عند بيع الأصل في معاملة مُنظمة بين المشاركين في السوق، ولا يعكس أثر العوامل الخاصة بالمنشأة ذاتها والتي لا تطبق على المنشآت الأخرى بصفة عامة.

لغرض اختبار انخفاض القيمة، يتم تجميع الأصول عند أدنى مستويات توجد عندها تدفقات نقدية داخلية يمكن تحديدها بشكل منفصل والتي تكون مستقلة إلى حد كبير عن التدفقات النقدية الداخلة من الأصول الأخرى أو مجموعات الأصول. نظراً لارتباط أصول المرحلتين الأولى والثانية من الممتلكات والآلات والمعدات من الناحية التقنية بمصنع معالجة واحد، تعتبر المجموعة هذه الأصول بمثابة وحدة واحدة منتجة للنقد.

بالإضافة إلى ذلك، ترتبط التقديرات غير المؤكدة بافتراضات ذات صلة بمعدل الخصم المستخدم في نموذج التدفقات النقدية المخصومة فضلاً عن التدفقات النقدية الداخلية المُستقبلية المتوقعة ومُعدّل النمو المُستخدم لأغراض الاستقراء. فيما يتعلق بتقييم انخفاض قيمة الشهرة التجارية، فقد تم الإفصاح عن الافتراضات الرئيسية المستخدمة لتحديد القيمة القابلة للاسترداد للوحدات المنتجة للنقد المختلفة، بما في ذلك تحليل الحساسية، بمزيد من التفاصيل في الإفصاح رقم 27.

عقود الإيجار - تقدير معدل الافتراض الإضافي

لا يمكن للمجموعة أن تُحدد بسهولة سعر الفائدة الضمّي في عقد الإيجار، وبالتالي، فإنها تستخدم معدل الافتراض الإضافي لقياس التزامات الإيجار. يتمثل معدل الافتراض الإضافي في معدل الفائدة الذي يتعين على المجموعة دفعه للاقتراض الأموال اللازمة، على مدى فترة مماثلة، وبضمان مماثل، للحصول على أصل ذي قيمة مماثلة لأصول حق الاستخدام في بيئة اقتصادية مماثلة. وعليه، فإن معدل الافتراض الإضافي يعكس ما يجب على المجموعة أن تدفعه، وهو الأمر الذي يتطلب وضع تقديرات في حالة عدم توفر معدلات قابلة للملاحظة أو عندما تكون هناك حاجة إلى تعديلها لتعكس أحكام وشروط عقود الإيجار.

تقدر المجموعة معدل الافتراض الإضافي باستخدام المدخلات التي يمكن ملاحظتها (مثل أسعار الفائدة في السوق) عندما تكون متاحة ومطلوبة لوضع تقديرات معينة خاصة بالمنشأة (مثل التصنيف الائتماني).

القيمة العادلة للمشتقات الضمنية

تقوم المجموعة بالاعتراف بالمشتقات الضمنية الناشئة عن خيار الشراء الخاص بالفصدر والوارد في السندات الصادرة. تُقاس

الأحكام

المشتقات الضمنية - خيار الشراء الخاص بالقُصدر

تشمل السندات الصادرة عن المجموعة خيار شراء الخاص بالفصدر الذي يتيح الاسترداد المبكر بنسبة 103.4% من القيمة الاسمية خلال السنوات الأربع الأولى (إيضاح رقم 13). عند إصدار السندات، استخدمت الإدارة أحكاماً في تقييم ما إذا كان خيار الشراء هذا وثيق الصلة بأداة الدين الأساسية وفقاً للمعيار الدولي للتقارير المالية رقم 9 **الأدوات المالية**. استناداً إلى مستوى تعويض الاسترداد المبكر وتأثيره المحتمل على التدفقات النقدية التعاقدية، توصلت الإدارة إلى أن خيار الشراء غير مرتبط ارتباطاً وثيقاً بأداة الدين ذات الصلة، وبالتالي يتطلب فصله باعتباره أحد المشتقات الضمنية.

تحديد مدة عقد الإيجار للعقود ذات خيارات التجديد وخيارات الإنهاء

تحدد المجموعة مدة عقد الإيجار على أنها مدة الإيجار غير القابلة للإلغاء، بالإضافة إلى أي فترات مشمولة بخيار تمديد عقد الإيجار

المشتقات بالقيمة العادلة من خلال الأرباح أو الخسائر وفقاً للمعيار الدولي للتقارير المالية رقم 9 والمعيار الدولي لإعداد التقارير المالية رقم 13.

يتم تحديد القيمة العادلة للمشتقات الضمنية باستخدام نموذج تقييم يأخذ في الاعتبار أسعار الفائدة السائدة في السوق، وفروقات الائتمان الخاصة بالمجموعة، وسعر الاسترداد المبكر المنصوص عليه في العقد، والمدة المتبقية للسندات. يتضمن التقييم استخدام تقديرات وافتراضات، لا سيما فيما يتعلق بمعدلات الخصم ومخاطر الائتمان، والتي قد لا يمكن ملاحظتها بشكل مباشر في الأسواق النشطة.

تستخدم الإدارة الأحكام في اختيار أساليب التقييم المناسبة والافتراضات الهامة. قد تؤدي التغييرات في هذه الافتراضات إلى تأثير جوهري على القيمة العادلة للمشتقات، وعلى الأرباح أو الخسائر الناتجة عنها والفعتراف بها في بيان الدخل.

مخصص خسائر الائتمان المتوقعة للذمم المدينة التجارية

تقوم المجموعة بتقدير خسائر الائتمان المتوقعة للذمم المدينة التجارية استناداً إلى سجل خسائر الائتمان التاريخي، مع تعديله وفقاً للعوامل الحالية والمستقبلية.

إذا كان هناك تأكيد معقول على ممارسة هذا الخيار المفضي إلى تمديد عقد الإيجار، أو أي فترات مشمولة بخيار إنهاء عقد الإيجار، إذا كان من المؤكد أنه لن يتم ممارسة هذا الخيار المفضي إلى إنهاء عقد الإيجار.

يوجد لدى المجموعة عقود إيجار تنطوي على خيارات التمديد والإنهاء. تطبق المجموعة أحكام عند تقييم ما إذا كان من المؤكد بشكل معقول ممارسة خيار تجديد أو إنهاء عقود الإيجار أم لا. أي أنها تأخذ في الاعتبار جميع العوامل ذات الصلة التي تكون حافزاً اقتصادياً لممارسة التجديد أو الإنهاء، وبعد تاريخ بدء العقد، تُعيد المجموعة تقييم مدة عقود الإيجار إذا كان هناك حدث أو تغيير جوهري في الظروف التي تقع تحت سيطرتها وتؤثر على قدرتها على ممارسة خيار التجديد أو الإنهاء من عدمه (على سبيل المثال، بناء تحسينات كبيرة على العقارات المستأجرة أو تعديلات جوهرية على الأصل المؤجر).

أدرجت المجموعة فترة التجديد كجزء من مدة الإيجار لعقود إيجار الأراضي ذات فترة إيجار مبدئية مدتها 30 سنة. تتوقع

تستند المخصصات بشكل مبدئي إلى معدلات التعثر السابقة التي تم ملاحظتها لدى المجموعة. تستخدم المجموعة مخصص لتعديل خسائر الائتمان السابقة في ضوء المعلومات الاستشراافية. على سبيل المثال، إذا كان من المتوقع أن تتدهور الظروف الاقتصادية المتوقعة خلال العام المقبل، مما قد يؤدي إلى زيادة عدد حالات التعثر، فيتم حينئذٍ تعديل معدلات التعثر السابقة.

في تاريخ كل تقرير، يتم تحديث معدلات التعثر التي تمت ملاحظتها سابقاً ويتم تحليل التغييرات في التقديرات الاستشراافية.

إن تقييم الترابط بين معدلات التعثر التي تمت ملاحظتها سابقاً والظروف الاقتصادية المتوقعة وخسائر الائتمان المتوقعة هو تقدير جوهري. تتأثر قيمة خسائر الائتمان المتوقعة بالتغيرات في الظروف والظروف الاقتصادية المتوقعة. قد لا تكون خسائر الائتمان السابقة لدى المجموعة والظروف الاقتصادية المقدره دليلاً على التعثر الفعلي للعمليات في المستقبل. ترد المعلومات ذات الصلة بخسائر الائتمان المتوقعة من الذمم المدينة التجارية للمجموعة في الإفصاح رقم 22.

المجموعة استخدام خيار تجديد عقد الإيجار، لأن عدم تجديده سيكون له تأثير سلبي كبير على أعمالها وعملياتها.

تصنيف عقود إيجار العقارات - المجموعة بصفتها الطرف المؤجر

أبرمت المجموعة اتفاقيات تأجير سفن طويلة الأجل. استناداً إلى تقييم شروط وأحكام الاتفاقيات، رأت المجموعة أن فترة الإيجار لا تمثل جزءاً رئيسياً من العمر الاقتصادي للسفن ولا تبلغ القيمة الحالية للحد الأدنى من دفعات الإيجار للقيمة العادلة الفعلية الكلية للسفن، وقدرت المجموعة كذلك أنها تحتفظ بشكل فعلي بجميع مخاطر ومزايا ملكية هذه الممتلكات، وبالتالي تحتسب هذه العقود كعقود إيجار تشغيلي.

5 السياسات المحاسبية الهامة

الاعتراف بالإيرادات

يتم الاعتراف بالإيرادات من العقود المبرمة مع العملاء عند تحويل السيطرة على البضائع أو الخدمات إلى العميل بمبلغ يعكس المقابل الذي تتوقع المجموعة الحصول عليه نظير تلك الخدمات أو البضائع. تتمثل الإيرادات في صافي الخصومات، والإشعارات الدائنة وضريبة القيمة المضافة.

التخزين والخدمات الإضافية ذات الصلة

يتم الاتفاق تعاقدياً على الأسعار الشهرية للتخزين وأسعار الخدمات التي تقدمها المجموعة قبل تقديم الخدمات، ولا تتضمن هذه الأسعار أي عناصر متغيرة جوهرية. عندما يكون من المرجح أن تتدفق المنافع الاقتصادية المستقبلية إلى المجموعة، يتم الاعتراف بها في بيان الدخل الشامل الموحد بما يتناسب مع مرحلة الأداء المنجز في نهاية فترة التقرير. يحق للمجموعة الحصول على مقابل من العميل بمبلغ يتناسب بشكل مباشر مع قيمة ما أنجزته الشركة من خدمات للعميل حتى تاريخه.

التزامات العقود

يتم الاعتراف بالتزامات العقود إذا تم استلام دفعة أو استحقاقها (أيهما أسبق) من العميل قبل أن تُقدّم المجموعة الخدمات ذات الصلة. كما يتم الاعتراف بالتزامات

المصرفوات

يتم الاعتراف بالمصرفوات عند تكبدها وتسجيلها في بيان الدخل الشامل للفترة التي تتعلق بها وفقاً لمبدأ الاستحقاق.

يتم الاعتراف بإيرادات تأجير صهاريج التخزين، بما في ذلك الحد الأدنى من الإنتاجية المضمونة، على أساس القسط الثابت على مدار الفترة التعاقدية التي يتم خلالها تقديم الخدمات. يتم الاعتراف بالإيرادات الناتجة عن الزيادة في الطاقة الإنتاجية وعمليات التدفئة/التبريد، والتجانس، ونقل المنتجات، والخدمات الأخرى عند تقديم هذه الخدمات. يستفيد العملاء من الخدمات ويستهلكونها في الوقت نفسه الذي يتم تقديمها فيه، مما يؤدي إلى الاعتراف بالإيرادات على مدار فترة زمنية. تقوم المجموعة بدور الطرف الرئيسي في جميع عقودها.

يتم إصدار فواتير برسوم التخزين مقدماً في الشهر الذي يسبق الشهر الذي تتعلق به هذه الرسوم. يتم إصدار فواتير خدمات المناولة والخدمات الأخرى بمجرد تقديمها وبناءً على الاستخدام الفعلي.

تقوم المجموعة بالاعتراف برسوم الموانئ القابلة للاسترداد كإيرادات، حيث إنها تعمل بصفتها الطرف الرئيسي في هذا التعاقد. يتم تسجيل المصروفات المقابلة ضمن تكلفة المبيعات. ترى المجموعة أنها تسيطر على الخدمة قبل نقلها إلى العميل، وأنها مسؤولة عن الوفاء بالالتزام، مما يؤدي

العقود كإيرادات عندما تقوم المجموعة بتنفيذ العقد (أي تؤول السيطرة على الخدمات ذات الصلة إلى العميل).

العرض الإجمالي للإيرادات. يتم الاعتراف بهذه الإيرادات في الوقت الذي يتم فيه تقديم الخدمة.

خدمات تأجير السفن والشحن

بناءً على مراجعتها لترتيبات إيراداتها مع عملاء تأجير السفن وخدمات الشحن، توصلت المجموعة إلى أنها الطرف الأصيل في ترتيبات الإيرادات الخاصة بها، حيث أنها الطرف الفلزم الرئيسي في جميع ترتيبات الإيرادات، ولديها حرية تحديد الأسعار، وهي التي تتعرض أيضاً لمخاطر الائتمان.

بالنسبة للإيرادات المستلمة من تأجير السفن على الأساس الزمني يتم الاعتراف بها على أساس القسط الثابت على مدار مدة التأجير، مطروخاً منها رسوم عدم التشغيل.

تتكون إيرادات خدمات الشحن ومبيعات وتوزيع المنتجات البحرية من القيمة التي صدرت بها فواتير للبضائع الموردة والخدمات المقدمة، مخصوماً منها الخصومات والمرتجعات، ويتم الاعتراف بها في الوقت الذي يتم فيه تسليم البضائع وأداء الخدمات.

التصنيف المتداول مقابل غير المتداول

تعرض المجموعة الأصول والالتزامات في بيان المركز المالي بناءً على التصنيف على أساس أنها متداولة/غير متداولة.

ويتم تصنيف الأصول على أنها متداولة عندما تكون:

- من المتوقع تحقيقها أو من المقرر بيعها أو استهلاكها في سياق دورة الأعمال التشغيلية الاعتيادية؛
- يتم الاحتفاظ بها بشكل أساسي بغرض المتاجرة؛

الممتلكات والآلات والمعدات

يتم بيان بنود الممتلكات والآلات والمعدات بالتكلفة ناقصاً الاستهلاك المتراكم وأي خسائر انخفاض في القيمة متراكمة. تشمل هذه التكلفة النفقات المرتبطة مباشرة بإيصال الأصول إلى الموقع والحالة اللازمة لتصبح الأصول قادرة على العمل بالطريقة التي تريدها الإدارة، وتشمل تكلفة استبدال جزء من الممتلكات والآلات والمعدات، وتكلفة الاقتراض، واستهلاك أصول حق الاستخدام الخاصة لمشروعات الإنشاء طويلة الأجل على الأراضي المؤجرة، إذا تم استيفاء معايير الاعتراف.

يتم الاعتراف بتكلفة استبدال أو إضافة أحد بنود الممتلكات والآلات والمعدات في القيمة الدفترية للبيد إذا كان من المرجح أن تتدفق المنافع الاقتصادية المستقبلية المتضمنة في هذا البيد إلى المجموعة وأمكن قياس تكلفته بصورة موثوقة. يتم الاعتراف بتكاليف الصيانة اليومية للممتلكات والآلات والمعدات ضمن الأرباح أو الخسائر عند تكبدها.

تُسجّل الأعمال الرأسمالية قيد الإنجاز بالتكلفة، ويتم تحويلها لاحقاً إلى فئة الممتلكات والآلات والمعدات المناسبة ويتم احتساب الاستهلاك لها وفقاً لسياسات المجموعة، عند جاهزيتها للاستخدام.

انخفاض قيمة الأصول غير المالية

تقوم المجموعة بتاريخ كل تقرير بتقييم ما إذا كان هناك مؤشر على انخفاض قيمة الأصل. في حالة وجود أي مؤشر، أو عندما يلزم إجراء اختبار انخفاض القيمة السنوي للأصل، تقوم المجموعة بتقدير القيمة القابلة للاسترداد للأصل. تتمثل القيمة القابلة للاسترداد للأصل في القيمة العادلة للأصل أو الوحدة المنتجة للنقد ناقصاً تكاليف الاستبعاد أو القيمة من الاستخدام، أيهما أعلى. يتم تحديد القيمة القابلة للاسترداد من الأصل بصورة فردية، ما لم ينتج الأصل تدفقات نقدية داخلية مستقلة

- يكون من المتوقع تحقيقها خلال اثني عشر شهراً بعد فترة التقرير

يتم تصنيف كافة الأصول الأخرى على أنها غير متداولة.

يتم تصنيف الالتزامات على أنها متداولة في الحالات التالية:

- من المتوقع أن يتم تسويتها في دورة الأعمال التشغيلية الاعتيادية؛

- يتم الاحتفاظ بها في المقام الأول لغرض المتاجرة،
- يكون من المتوقع تسويتها خلال اثني عشر شهراً بعد فترة التقرير
- أو لا يوجد حق لتأجيل تسوية الالتزام لمدة اثني عشر شهراً على الأقل بعد فترة التقرير.

تُصنّف المجموعة كافة الالتزامات الأخرى على أنها غير متداولة.

يتم مراجعة الأعمار الإنتاجية وطريقة الاستهلاك بشكل دوري لضمان توافق سنة الاستهلاك وطريقة الاستهلاك مع نمط المنافع الاقتصادية المتوقع أن تتحقق للمجموعة من خلال استخدام بنود الممتلكات والآلات والمعدات.

يتم تحديد الأرباح أو الخسائر من استبعاد أحد بنود الممتلكات والآلات والمعدات أو سحبه من الخدمة على أنها الفرق بين المتحصلات من الاستبعاد والقيمة الدفترية للأصل، ويتم الاعتراف بها كأرباح أو خسائر ضمن بيان الدخل الشامل.

السنوات	الفئة
25	مباني
50	صهاريج
3-40	السفن (تكاليف إدخال السفن إلى الأحواض)
20-25	تركيبات
2-10	الأصول الأخرى
60	أصول حق الاستخدام - أرض

للقيمة الزمنية للمال والمخاطر الخاصة بالأصول. عند تحديد القيمة العادلة ناقصاً تكاليف الاستبعاد، يتم الأخذ في الاعتبار المعاملات التي أجريت مؤخراً في السوق. إذا لم يتم تحديد مثل هذه المعاملات، يتم استخدام نموذج التقييم المناسب. يتم دعم هذه الحسابات بمضاعفات التقييم أو أسعار الأسهم للشركات المدرجة، أو غير ذلك من مؤشرات القيمة العادلة الأخرى المتاحة.

إلى حد كبير عن تلك الناتجة عن الأصول الأخرى أو مجموعات الأصول. عندما تتجاوز القيمة الدفترية للأصول أو الوحدة المنتجة للنقد القيمة القابلة للاسترداد، يتم اعتبار الأصول أنها تعرضت لانخفاض القيمة، ويتم تخفيضها إلى قيمتها القابلة للاسترداد.

عند تقييم القيمة من الاستخدام، يتم تخفيض التدفقات النقدية المستقبلية المقدرة إلى قيمتها الحالية باستخدام معدل خصم ما قبل الضريبة يعكس تقييمات السوق الحالية

تكاليف الاقتراض

تتم رسملة تكاليف الاقتراض المتعلقة مباشرةً بجزارة أو إنشاء أو إنتاج أصول تتطلب فترة زمنية طويلة لتصبح جاهزة للاستخدام المرجو منها أو بيعها، كجزء من تكلفة

عقود الإيجار

تقوم المجموعة في بداية العقد بتحديد ما إذا كان العقد يمثل أو ينطوي على عقد إيجار. يمثل العقد عقد إيجار، أو يتضمن عقد إيجار، في حال تم تحويل الحق في السيطرة على استخدام أصل محدد لفترة زمنية نظير مقابل.

فيما يتعلق بالعقد الذي يمثل أو ينطوي على عقد إيجار، تقوم المجموعة بالمحاسبة عن كل عنصر من عناصر الإيجار الواردة في العقد على أنه عقد إيجار منفصل عن العناصر غير المتعلقة بالإيجار في العقد.

تحدد المجموعة مدة عقد الإيجار على أنها الفترة غير القابلة للإلغاء في عقد الإيجار، بالإضافة إلى كل من:

أ) الفترات التي يغطيها خيار تمديد عقد الإيجار في حال كان المستأجر متأكد إلى حد معقول من ممارسة هذا الخيار؛

ب) الفترات التي يغطيها خيار إنهاء عقد الإيجار في حال كان المستأجر متأكد إلى حد معقول من عدم ممارسة هذا الخيار.

عند تقييم ما إذا كان من المتأكد بشكل معقول أن المستأجر سيمارس خيار تمديد عقد الإيجار، أو لن يمارس خيار إنهاء عقد الإيجار، تراعي المجموعة جميع الحقائق والظروف ذات الصلة التي تشكل حافزاً اقتصادياً للمستأجر لممارسة خيار تمديد عقد الإيجار، أو لعدم ممارسة خيار إنهاء عقد الإيجار. تقوم المجموعة بمراجعة مدة عقد الإيجار في حالة حدوث تغيير في الفترة غير القابلة للإلغاء من عقد الإيجار.

الشركة بصفتها الطرف المُستأجر

عند وجود عقد ينطوي على عنصر إيجار وعنصراً واحداً أو أكثر من العناصر الإيجارية أو غير الإيجارية الأخرى، تقوم المجموعة بتخصيص المقابل في العقد لكل عنصر إيجار استناداً إلى الأسعار المستقلة لعنصر الإيجار ذات الصلة، ولإجمالي الأسعار المستقلة للعناصر غير الإيجارية.

الأصول. يتم إدراج جميع تكاليف الاقتراض الأخرى كخصروفات في الفترة التي يتم تكبدها فيها. تتضمن تكاليف الاقتراض

التقرير السنوي لعام 2025

بيان التدفقات النقدية من أنشطة التشغيل

بيان التدفقات النقدية من أنشطة الاستثمار

بيان التدفقات النقدية من أنشطة التمويل

تكاليف الفائدة والتكاليف الأخرى التي تتكبدها المجموعة فيما يتعلق باقتراض الأموال.

تكاليف الفائدة والتكاليف الأخرى التي تتكبدها المجموعة فيما يتعلق باقتراض الأموال.

تكاليف الفائدة والتكاليف الأخرى التي تتكبدها المجموعة فيما يتعلق باقتراض الأموال.

أصول حق الاستخدام

يتم الاعتراف بأصول حق الاستخدام مبدئياً بالتكلفة التي تتألف من:

أ) مبلغ القياس المبدئي للالتزام الإيجار؛ **ب)** أي دفعات إيجار مسددة في أو قبل تاريخ بدء العقد ناقصاً أي حوافز إيجار مستلمة؛ **ج)** أي تكاليف أولية مباشرة متكبدة من جانب الشركة؛ و **د)** تقدير للتكاليف التي سيتكبدها المستأجر لتفكيك وإزالة الأصل المعني، أو ترميم الموقع الذي يوجد عليه الأصل، أو إعادة الأصل المعني إلى الحالة المطلوبة بموجب شروط وأحكام عقد الإيجار. يتم الاعتراف بهذه التكاليف كجزء من تكلفة أصل حق الاستخدام عندما تتحمل المجموعة التزاماً بهذه التكاليف. يُعتبر الالتزام بهذه التكاليف ناشئاً إما في تاريخ بدء العقد أو نتيجة لاستخدام الأصل المعني خلال فترة معينة.

بعد الاعتراف المبدئي، تقوم المجموعة بإطفاء أصل حق الاستخدام على مدى مدة عقد الإيجار (يرجى الرجوع إلى السياسات المحاسبية المتعلقة بالممتلكات والآلات والمعدات لمزيد من التفاصيل حول فترة الاستهلاك). بالإضافة إلى ذلك، يتم تخفيض أصل حق الاستخدام بشكل دوري بما يعادل خسائر انخفاض القيمة، إن وجدت، وتعديلها وفقاً لبعض عمليات إعادة القياس للالتزام الإيجار.

بعد الاعتراف المبدئي، تقوم المجموعة بإطفاء أصل حق الاستخدام على مدى مدة عقد الإيجار (يرجى الرجوع إلى السياسات المحاسبية المتعلقة بالممتلكات والآلات والمعدات لمزيد من التفاصيل حول فترة الاستهلاك). بالإضافة إلى ذلك، يتم تخفيض أصل حق الاستخدام بشكل دوري بما يعادل خسائر انخفاض القيمة، إن وجدت، وتعديلها وفقاً لبعض عمليات إعادة القياس للالتزام الإيجار.

التزامات الإيجار

يتم الاعتراف بالتزام الإيجار مبدئياً بالقيمة الحالية لدفعات الإيجار التي لم تُدفع في تاريخ بدء العقد. تُخصم دفعات الإيجار باستخدام معدل الفائدة المدرج في عقد الإيجار، إذا كان من الممكن تحديد هذا المعدل بسهولة. وإذا تعذر تحديد هذا المعدل بسهولة، فإن المجموعة تستخدم معدل الاقتراض الإضافي.

بعد الاعتراف المبدئي، يتم قياس التزام الإيجار عن طريق (أ) زيادة القيمة الدفترية لتعكس الفائدة على التزام الإيجار؛ (ب) خفض القيمة الدفترية لتعكس مدفوعات الإيجار التي تم سدادها؛ و(ج) إعادة قياس القيمة الدفترية لتعكس أي إعادة تقييم أو تعديلات على عقد الإيجار أو لتعكس مدفوعات الإيجار الثابتة المعدلة من حيث الجوهر.

عندما (أ) يحدث تغيير في مدة عقد الإيجار نتيجة إعادة تقييم مدى التأكد من ممارسة خيار التمديد أو عدم ممارسة خيار الإنهاء كما نوقش أعلاه؛ أو (ب) يحدث تغيير في تقييم خيار شراء الأصل المعني، الذي تم تقييمه بعد الأخذ في الاعتبار الأحداث والظروف في سياق خيار الشراء، تقوم المجموعة بإعادة قياس التزامات الإيجار لتعكس التغييرات في مدفوعات الإيجار من خلال خصم المدفوعات

الأدوات المالية

يتم الاعتراف بالأصول والالتزامات المالية عندما تصبح المجموعة طرفاً في الأحكام التعاقدية للأداة المالية. يتم قياس الأصول

الأصول المالية

الأصول المالية هي الأصول التي يتم قياسها بالقيمة العادلة. إن تكاليف المعاملات المباشرة التي تتعلق مباشرةً بالاستحواذ أو إصدار أصول والتزامات

الاعتراف المبدئي والقياس

عند الاعتراف المبدئي، يتم تصنيف الأصول المالية على أنها مقياسة لاحقاً بالتكلفة المطفأة أو بالقيمة العادلة من خلال الدخل الشامل الآخر أو بالقيمة العادلة من الأرباح أو الخسائر.

يعتمد تصنيف الأصول المالية عند الاعتراف المبدئي على خصائص التدفقات النقدية التعاقدية للأصول المالية وعلى نموذج أعمال إدارتها لدى المجموعة. لكي يتم تصنيف الأصول المالية وقياسها بالتكلفة المطفأة أو بالقيمة العادلة من خلال الدخل الشامل الآخر، لا بد أن يترتب عليها تدفقات نقدية تمثل دفعات المبلغ الأصلي والفائدة على المبلغ الأصلي القائم فقط. يشار إلى هذا التقييم باسم اختبار دفعات المبلغ الأصلي والفائدة، ويتم إجراؤه لكل أداة على حدة.

يشير نموذج أعمال المجموعة لإدارة الأصول المالية إلى كيفية إدارتها لأصولها المالية من أجل تحقيق التدفقات النقدية. يحدد نموذج

المعدلة باستخدام معدل خصم معدل. تحدد المجموعة معدل الخصم المعدل على أنه معدل الفائدة الضمني في عقد الإيجار للفترة المتبقية من مدة العقد، إذا كان من السهل تحديد هذا المعدل، أو معدل الاقتراض الإضافي الخاص بها في تاريخ إعادة التقييم، إذا تعذر تحديد معدل الفائدة الضمني في عقد الإيجار بسهولة.

عندما (أ) يحدث تغيير في المبالغ المتوقعة سدادها بموجب ضمانات القيمة المتبقية؛ أو (ب) يحدث تغيير في مدفوعات الإيجار المستقبلية نتيجة تغيير في مؤشر أو معدل يُستخدم لتحديد تلك المدفوعات، بما في ذلك التغيير الناتج عن مراجعة أسعار الإيجار في السوق، تقوم المجموعة بإعادة قياس التزامات الإيجار من خلال خصم المدفوعات المعدلة باستخدام معدل خصم غير متغير، ما

عندما (أ) يحدث تغيير في المبالغ المتوقعة سدادها بموجب ضمانات القيمة المتبقية؛ أو (ب) يحدث تغيير في مدفوعات الإيجار المستقبلية نتيجة تغيير في مؤشر أو معدل يُستخدم لتحديد تلك المدفوعات، بما في ذلك التغيير الناتج عن مراجعة أسعار الإيجار في السوق، تقوم المجموعة بإعادة قياس التزامات الإيجار من خلال خصم المدفوعات المعدلة باستخدام معدل خصم غير متغير، ما

والالتزامات مبدئياً بالقيمة العادلة. إن تكاليف المعاملات المباشرة التي تتعلق مباشرةً بالاستحواذ أو إصدار أصول والتزامات

الأصول المالية هي الأصول التي يتم قياسها بالقيمة العادلة. إن تكاليف المعاملات المباشرة التي تتعلق مباشرةً بالاستحواذ أو إصدار أصول والتزامات

الأعمال ما إذا كانت التدفقات النقدية ستنشأ عن تحصيل التدفقات النقدية التعاقدية أو بيع الأصول المالية أو كليهما.

تتكون الأصول المالية للمجموعة من النقد وما يعادله والأرصدة البنكية المقيدة والذمم المدينة التجارية والذمم المدينة الأخرى.

القياس اللاحق

لأغراض القياس اللاحق، تم تصنيف الأصول المالية ضمن أربع فئات:

- الأصول المالية المقاسة بالتكلفة المطفأة؛
- الأصول المالية بالقيمة العادلة من خلال الدخل الشامل الآخر مع إعادة إدراج الأرباح والخسائر المتراكمة؛
- الأصول المالية المصنفة بالقيمة العادلة من خلال الدخل الشامل الآخر دون إعادة إدراج الأرباح والخسائر المتراكمة عليها عند إيقاف الاعتراف؛
- أصول مالية بالقيمة العادلة من خلال الأرباح أو الخسائر

الأصول المالية المقاسة بالتكلفة المطفأة؛

الأصول المالية بالقيمة العادلة من خلال الدخل الشامل الآخر مع إعادة إدراج الأرباح والخسائر المتراكمة؛

الأصول المالية المصنفة بالقيمة العادلة من خلال الدخل الشامل الآخر دون إعادة إدراج الأرباح والخسائر المتراكمة عليها عند إيقاف الاعتراف؛

أصول مالية بالقيمة العادلة من خلال الأرباح أو الخسائر

الأصول المالية المقاسة بالتكلفة المطفأة؛

الأصول المالية بالقيمة العادلة من خلال الدخل الشامل الآخر مع إعادة إدراج الأرباح والخسائر المتراكمة؛

البيانات المالية الموحدة

بيان التدفقات النقدية من أنشطة التشغيل

بيان التدفقات النقدية من أنشطة الاستثمار

بيان التدفقات النقدية من أنشطة التمويل

لم يكن التغيير في مدفوعات الإيجار ناتجًا عن تغيير في أسعار الفائدة المتغيرة. في هذه الحالة، تُستخدم المجموعة معدل الخصم المعدل الذي يعكس التغيرات في سعر الفائدة.

تتعامل المجموعة مع تعديل عقد الإيجار باعتباره عقدًا منفصلاً إذا استوفى الشرطين التاليين:

أ) أن يؤدي التعديل إلى توسيع نطاق عقد الإيجار بإضافة الحق في استخدام أصل أساسي واحد أو أكثر؛

ب) أن يزداد المقابل لعقد الإيجار بمبلغ يتناسب مع السعر المستقل لزيادة نطاق العقد، مع إجراء أي تعديلات مناسبة على ذلك السعر المستقل بما يعكس ظروف العقد المعني.

تتعامل المجموعة مع تعديل عقد الإيجار باعتباره عقدًا منفصلاً إذا استوفى الشرطين التاليين:

مالية يتم إضافتها أو خصمها من القيمة العادلة للأصول المالية أو الالتزامات المالية، حسبما يكون مناسباً، عند الاعتراف المبدئي.

الأعمال ما إذا كانت التدفقات النقدية ستنشأ عن تحصيل التدفقات النقدية التعاقدية أو بيع الأصول المالية أو كليهما.

تتكون الأصول المالية للمجموعة من النقد وما يعادله والأرصدة البنكية المقيدة والذمم المدينة التجارية والذمم المدينة الأخرى.

- الأصول المالية المقاسة بالتكلفة المطفأة؛
- الأصول المالية بالقيمة العادلة من خلال الدخل الشامل الآخر مع إعادة إدراج الأرباح والخسائر المتراكمة؛
- الأصول المالية المصنفة بالقيمة العادلة من خلال الدخل الشامل الآخر دون إعادة إدراج الأرباح والخسائر المتراكمة عليها عند إيقاف الاعتراف؛
- أصول مالية بالقيمة العادلة من خلال الأرباح أو الخسائر

يتم قياس الأصول المالية لاحقاً بالتكلفة المطفأة باستخدام طريقة معدل الفائدة الفعلي وتخضع لانخفاض في القيمة. يتم الاعتراف بالأرباح والخسائر في الأرباح أو الخسائر عندما يتم إيقاف الاعتراف بالأصول أو يتم تعديلها أو تتعرض لانخفاض القيمة.

يتم قياس الأصول المالية لاحقاً بالتكلفة المطفأة باستخدام طريقة معدل الفائدة الفعلي وتخضع لانخفاض في القيمة. يتم الاعتراف بالأرباح والخسائر عندما يتم إيقاف الاعتراف بالأصول أو يتم تعديلها أو تتعرض لانخفاض القيمة.

يتم قياس الأصول المالية لاحقاً بالتكلفة المطفأة باستخدام طريقة معدل الفائدة الفعلي وتخضع لانخفاض في القيمة. يتم الاعتراف بالأرباح والخسائر عندما يتم إيقاف الاعتراف بالأصول أو يتم تعديلها أو تتعرض لانخفاض القيمة.

يتم قياس الأصول المالية لاحقاً بالتكلفة المطفأة باستخدام طريقة معدل الفائدة الفعلي وتخضع لانخفاض في القيمة. يتم الاعتراف بالأرباح والخسائر عندما يتم إيقاف الاعتراف بالأصول أو يتم تعديلها أو تتعرض لانخفاض القيمة.

يتم قياس الأصول المالية لاحقاً بالتكلفة المطفأة باستخدام طريقة معدل الفائدة الفعلي وتخضع لانخفاض في القيمة. يتم الاعتراف بالأرباح والخسائر عندما يتم إيقاف الاعتراف بالأصول أو يتم تعديلها أو تتعرض لانخفاض القيمة.

يتم قياس الأصول المالية لاحقاً بالتكلفة المطفأة باستخدام طريقة معدل الفائدة الفعلي وتخضع لانخفاض في القيمة. يتم الاعتراف بالأرباح والخسائر عندما يتم إيقاف الاعتراف بالأصول أو يتم تعديلها أو تتعرض لانخفاض القيمة.

إيقاف الاعتراف

يتم إيقاف الاعتراف بالأصول المالية (أو حينما ينطبق جزء من الأصول المالية أو جزء من مجموعة أصول مالية مماثلة) من بيان المركز المالي في الحالات التالية:

- انقضاء الحق في الحصول على تدفقات نقدية من الأصل.
- تحول المجموعة حقوقها في استلام التدفقات النقدية من الأصول أو عندما تتحمل التزام بدفع التدفقات النقدية المستلمة بالكامل دون تأخير جوهري لطرف آخر بموجب ترتيب "تمرير"; وإما (أ) أن تحول المجموعة بشكل فعلي كافة المخاطر والامتيازات المتعلقة بالأصول، أو (ب) لا تكون المجموعة قد حوّلت ولا احتفظت فعلياً بكافة المخاطر والامتيازات المتعلقة بالأصول، إلا أنها حوّلت السيطرة على الأصول.

عندما تحوّل المجموعة حقوقها في استلام التدفقات النقدية من الأصول أو ترم اتفاقية تمرير، فإنها تقوم بتقييم ما إذا كانت تحتفظ بمخاطر وامتيازات الملكية أم لا، وإلى أي مدى كان هذا الاحتفاظ. في حالة عدم التحويل أو الاحتفاظ بجميع مخاطر وامتيازات الأصل بشكل جوهري، عدم نقل

الالتزامات المالية

الاعتراف المبدئي والقياس

يتم تصنيف الالتزامات المالية، عند الاعتراف المبدئي، كالتزامات مالية بالقيمة العادلة من خلال الأرباح أو الخسائر أو قروض وسلفيات أو ذمم دائنة أو كمشتقات مُصنّفة على أنها أدوات تحوط في التحوط الفعال، حسبما يكون مناسباً.

يتم الاعتراف بجميع الالتزامات المالية مبدئياً بالقيمة العادلة، وفي حالة القروض والسلفيات والذمم الدائنة، بعد خصم التكاليف المنسوبة مباشرة للمعاملة.

القياس اللاحق

لأغراض القياس اللاحق، تم تصنيف الالتزامات المالية إلى فئتين؛

- الالتزامات المالية بالقيمة العادلة من خلال الأرباح أو الخسائر؛
- الالتزامات المالية الفقاسة بالتكلفة المطفأة.

السيطرة على الأصل، يتم الاعتراف بالأصل بقدر استمرار مشاركة المجموعة في الأصل. في هذه الحالة، تقوم المجموعة كذلك بالاعتراف بالالتزامات ذات الصلة. تقاس الأصول المحولة والالتزامات ذات الصلة على نحو يعكس الحقوق والالتزامات التي احتفظت بها المجموعة.

يتم قياس المشاركة المستمرة التي تأخذ شكل ضمان على الأصل المحول بالقيمة الحالية الأصلية للأصل أو الحد الأقصى للمقابل الذي يتعين على المجموعة سداحه، أيهما أقل.

انخفاض قيمة الأصول المالية

تقوم المجموعة بالاعتراف بمخصص خسائر الائتمان المتوقعة لجميع الأصول المالية غير المحتفظ بها بالقيمة العادلة من خلال الأرباح أو الخسائر. تستند خسائر الائتمان المتوقعة إلى الفرق بين التدفقات النقدية التعاقدية المستحقة وفقاً للعقد وكافة التدفقات النقدية التي تتوقع المجموعة استلامها. ثم يتم خصم العجز بعد ذلك بمعدل يقارب معدل الفائدة الفعلي الأصلي للأصل. ستتضمن التدفقات النقدية المتوقعة التدفقات

النقدية من بيع الضمانات المحتفظ بها أو التعزيزات الائتمانية الأخرى التي تشكل جزء لا يتجزأ من الشروط التعاقدية.

بالنسبة للذمم المدينة التجارية، تقوم المجموعة بتطبيق منهجية مبسطة وقامت باحتساب خسائر الائتمان المتوقعة على مدى عمر الأداة. تقوم المجموعة باحتساب خسائر الائتمان لدى المجموعة، وتعديلها بعد مراعاة العوامل الاستشراافية الخاصة بالعملاء والبيئة الاقتصادية.

شطب أصول مالية

يتم شطب إجمالي القيمة الدفترية للأصل المالي (إما كلياً أو جزئياً) عندما لا يكون هناك احتمال واقعي لاستردادها. وهذا هو الحال عموماً عندما تقرّر المجموعة أن المدين ليس لديه أصول أو موارد أو دخل قد يُنتج تدفقات نقدية كافية لسداد المبالغ الخاضعة للشطب. إلا أن الأصول المالية المشطوبة قد تظل خاضعة لإجراءات تنفيذية بغرض الالتزام بإجراءات المجموعة فيما يتعلق باسترداد المبالغ المستحقة.

إيقاف الاعتراف

يتم إيقاف الاعتراف بالتزام مالي عندما يتم الوفاء بالالتزام المتعلق به أو إلغاؤه أو انتهاءه. عندما يتم استبدال التزام مالي بآخر من نفس المقرض بشروط مختلفة بشكل جوهري، أو تم تعديل شروط الالتزام الحالية بشكل جوهري، تتم معاملة هذا التغيير أو التعديل كإيقاف اعتراف بالالتزام الأصلي والاعتراف بالتزام جديد. ويتم الاعتراف بالفرق في القيم الدفترية ذات الصلة في بيان الدخل الشامل أو الخسائر.

مقاصة الأدوات المالية

يتم مقاصة الأصول والالتزامات المالية ويتم عرض صافي المبلغ في بيان المركز المالي فقط عندما يكون للمجموعة حق قانوني

الأدوات المالية المشتقة

تمتلك المجموعة أداة مالية مشتقة تتمثل في خيار شراء مرتبط بسندات الجوهة الفصدرة. يتم الاعتراف بالأدوات المالية المشتقة مبدئياً بالقيمة العادلة في تاريخ إبرام عقد إصدار السندات الأساسي، ويتم إعادة قياسها لاحقاً بالقيمة العادلة. يتم الاعتراف

النقد وما يعادله

يتكوّن النقد وما يعادله من النقد في الصندوق، والأرصدة لدى البنوك، والودائع قصيرة الأجل عالية السيولة ذات تاريخ الاستحقاق الأصلي البالغ ثلاثة أشهر أو أقل،

حقوق الملكية والاحتياطات

يمثل رأس المال القيمة الاسمية للأسهم التي تم إصدارها.

تشمل علاوة إصدار الأسهم أي علاوات تم الحصول عليها عند إصدار أسهم رأسمالية أو الأرباح من بيع أسهم خزينة. إن أي تكاليف متعلقة بمعاملة إصدار الأسهم تُخصم من علاوة إصدار الأسهم، بعد خصم أي منافع ضريبة الدخل ذات الصلة.

- تتضمن مكونات حقوق الملكية الأخرى ما يلي:
 - أسهم الخزينة؛
 - يشمل الاحتياطي القانوني التحويلات السنوية من أرباح المجموعة؛
 - تشمل الخسائر المتراكمة كافة الأرباح أو الخسائر المحتجزة للفترة الحالية والسابقة.

ربحية السهم الأساسية

يتم احتساب ربحية السهم الأساسية عن طريق قسمة الأرباح العائدة إلى مالكي الشركة، باستثناء أي تكاليف ترتبط بخدمة حقوق الملكية بخلاف الأسهم العادية،

لمقاصة المبالغ، وأن تعزّم إما التسوية على أساس الصافي أو تسهيل الأصول وتسوية الاللتزامات في آن واحد.

بالمشتقات كأصول مالية عندما تكون القيمة العادلة موجبة، وكالتزامات مالية عندما تكون القيمة العادلة سالبة.

يتم إدراج أي أرباح أو خسائر ناتجة عن التغيرات في القيمة العادلة للأدوات المالية المشتقة مباشرةً في بيان الدخل الشامل (ضمن الأرباح أو الخسائر)، وذلك نظرًا لعدم قيام المجموعة بتصنيف الأدوات المالية المشتقة ضمن علاقات تحوُّط.

والتي يمكن تحويلها بسهولة إلى مبالغ نقدية محددة، وتخضع لمخاطر غير جوهريّة للتغير في قيمتها.

يتم تسجيل كل المعاملات مع مالكي الشركة/المجموعة ضمن حقوق الملكية على نحو منفصل.

أسهم الخزينة هي أدوات حقوق ملكية تستحوذ عليها الشركة ويتم الاعتراف بها بالتكلفة وتُخصم من حقوق الملكية. لا يتم الاعتراف بأي أرباح أو خسائر في الأرباح أو الخسائر عند شراء أو بيع أو إصدار أو إلغاء أدوات الملكية الخاصة بالشركة. يتم الاعتراف بأي فرق بين القيمة الدفترية والمقابل، في حال إعادة إصدارها، ضمن علاوة إصدار الأسهم.

على المتوسط المرجح لعدد الأسهم العادية المصدرة خلال العام (باستثناء الأسهم العادية التي قامت الشركة بشرائها واحتفظت بها كأسهم خزينة).

ربحية السهم المخفّضة

يتم احتساب ربحية السهم المخفّضة من خلال تعديل المتوسط المرجح لعدد الأسهم العادية القائمة على افتراض تحويل جميع الأسهم العادية المحتملة المخفّضة.

المخصصات

يتم الاعتراف بالمخصصات عندما يكون لدى المجموعة التزام حالي (قانوني أو ضمني) نتيجة لحدث سابق، ومن المحتمل أن يتطلب تدفق خارج للموارد التي تتضمن منافع اقتصادية لتسوية الالتزام، ويمكن إجراء تقدير موثوق لمبلغ الالتزام. إذا توقعت المجموعة سداد جزء أو كل قيمة المخصص، فعلى سبيل المثال، بموجب عقد التأمين، يتم الاعتراف بالقيمة المستردة كأصل منفصل، وذلك فقط عندما يكون الاسترداد شبه مؤكد. تُعرض المصروفات المتعلقة بأي مخصص في الأرباح أو الخسائر بعد خصم أية مبالغ يتم استردادها.

القيم العادلة للأدوات المالية

يتم تحديد القيمة العادلة للأدوات المالية التي يتم تداولها في سوق نشط بتاريخ كل تقرير، استناداً إلى الأسعار المدرجة في السوق أو عروض أسعار الوكلاء (سعر العرض للمراكز الطويلة وسعر الطلب للمراكز القصيرة)، دون أي تخفيض لتكاليف المعاملات.

يتم تحديد القيمة العادلة للأدوات المالية غير المتداولة في سوق نشط باستخدام أساليب التقييم المناسبة، قد تشمل هذه الأساليب على استخدام معاملات تجارية حديثة في السوق؛ أو الاستناد إلى القيمة العادلة

الضرائب

ضريبة القيمة المضافة

يتم الاعتراف بالمصروفات والأصول بعد خصم مبلغ ضريبة المدخلات، باستثناء الحالات التالية:

- عندما تكون ضريبة المدخلات المتكبدة لشراء أصول أو خدمات غير قابلة للاسترداد من السلطة الضريبية، وفي هذه الحالة، يتم الاعتراف بضريبة المدخلات كجزء من تكلفة استحواد الأصل أو كجزء من بند المصروفات، حسبما يكون مناسباً؛

لا يوجد لدى الشركة أي فئات من الأسهم العادية المحتمل تخفيضها، ما يعني أن ربحية السهم المخفّضة هي نفسها ربحية السهم الأساسية.

الزام إيقاف التشغيل

إذا كان تأثير القيمة الزمنية للمال جوهرياً، يتم خصم الفخصصات باستخدام معدل ما قبل الضريبة الحالي والذي يعكس، حيثما يكون ملائماً، المخاطر الخاصة بالالتزامات. عند استخدام الخصم، يتم الاعتراف بالزيادة في المخصص بسبب مرور الوقت كتكلفة تمويل.

تسجل المجموعة مخصصاً لتكاليف إيقاف التشغيل المتعلقة بخزانات التخزين وغيرها من العمليات المساندة لمنشآت النفط الخام والنفط النظيف، يتم الاعتراف بتكاليف إيقاف

الحالية لأداة أخرى مماثلة عملياً؛ أو تحليل التدفقات النقدية المخصومة، أو غيرها من أساليب التقييم.

إضافة إلى ذلك، ولأغراض إعداد التقارير المالية، تُصنّف قياسات القيمة العادلة ضمن المستوى 1 أو 2 أو 3 استناداً إلى أي درجة تكون فيها فُدخلات قياسات القيمة

- يتم إدراج صافي مبلغ ضريبة القيمة المضافة القابلة للاسترداد من، أو المستحقة الدفع إلى السلطة الضريبية كجزء من الذمم المدينة أو الدائنة في بيان المركز المالي، حسبما يكون مناسباً.

يتم الاعتراف بضريبة القيمة المضافة على المدخلات عند توريد السلع أو الخدمات إلى المجموعة، والتي تكون الضريبة المتعلقة بها قد تم سدادها أو تستحق السداد من قبل المجموعة للمورد.

ضرائب الدخل

يتألف مصروف الضريبة المُعترف به في الأرباح أو الخسائر من مجموع الضريبة المؤجلة والضريبة الحالية غير المُعترف بها في الدخل الشامل الآخر أو في حقوق الملكية مباشرة.

ضريبة الدخل الحالية

يتم قياس أصول والتزامات ضريبة الدخل الحالية بالمبلغ المتوقع استرداده من أو دفعه إلى السلطات الضريبية. إن معدلات الضريبة والقوانين الضريبية المُستخدمة لاحتمال الضريبة هي نفسها المُطبقة أو من المقرر تطبيقها في تاريخ التقرير في الدول التي تعمل فيها المجموعة وتحقق دخلاً خاضعاً للضريبة.

إن ضريبة الدخل الحالية المتعلقة بالبند المُعترف بها مباشرة في حقوق الملكية يتم الاعتراف بها ضمن حقوق الملكية وليس في بيان الأرباح أو الخسائر الموحد. تقيّم الإدارة بشكل دوري المواقف المُتخذة في القرارات الضريبية وذلك بالنسبة إلى الحالات التي تخضع فيها اللوائح الضريبية لتفسيرات، وتقوم بتكوين مخصصات بشأنها حيثما يكون مناسباً.

العادلة قابلة للملاحظة ومدى أهمية هذه المعطيات بالنسبة لقياس القيمة العادلة في مجملها، كما يلي:

- المستوى 1: فُدخلات تُمثّل الأسعار المدرجة (غير المُعدّلة) في أسواق نشطة لأصول أو التزامات مماثلة والتي يمكن للمنشأة الوصول إليها في تاريخ القياس؛
- المستوى 2: فُدخلات بخلاف الأسعار المدرجة ضمن المستوى 1 والتي يمكن ملاحظتها للأصل أو الالتزام، سواء بشكل مباشر أو غير مباشر؛
- والمستوى 3: فُدخلات لا يمكن ملاحظتها للأصل أو الالتزام.

يتم الاعتراف بضريبة القيمة المضافة على المخرجات فيما يتعلق بتوريد سلع أو تقديم خدمات خاضعة للضريبة من قبل المجموعة، والتي يتم احتساب الضريبة عليها وتكون مستحقة السداد إلى الهيئة الاتحادية للضرائب بدولة الإمارات العربية المتحدة.

لا يوجد طابع دوري في عمليات المجموعة.

تم تخصيص عقود التخزين التجاري المبرمة مع العملاء كضمان مقابل قرض تم الحصول عليه خلال السنة (الإيضاح رقم 15).

الضريبة المؤجلة

يتم رصد مخصص للضريبة المؤجلة باستخدام طريقة الالتزام فيما يتعلق بالفروقات المؤقّته بين الأوعية الضريبية للأصول والالتزامات وبين قيمها الدفترية لأغراض إعداد التقارير المالية في تاريخ التقرير.

يتم الاعتراف بأصول الضريبة المؤجلة لكافة الفروقات المؤقّته التي يمكن اقتطاعها وترجيل التخفيضات الضريبية غير المستخدمة والخسائر غير المستخدمة إلى الحد الذي يكون فيه من المحتمل أن تكون هناك أرباح مستقبلية خاضعة للضريبة يمكن استخدامها، باستثناء الظروف التي لا يسمح بها معيار المحاسبة الدولي رقم 12.

تتم مراجعة القيمة الدفترية لأصول الضريبة المؤجلة في كل تاريخ تقرير ويتم تخفيضها إلى الحد الذي لم يعد من المُحتمل فيه أن تتحقق أرباح خاضعة للضريبة وذلك للسماح باستخدام كافة أو بعض أصول الضريبة المؤجلة. يتم إعادة تقييم أصول الضريبة المؤجلة غير المُعترف بها في كل تاريخ تقرير، كما يتم الاعتراف بها إلى الحد الذي يحتمل فيه أن تسمح الأرباح الضريبية المستقبلية باسترداد أصل الضريبة المُؤجلة.

يتم الاعتراف بأصول الضريبة المُؤجلة إلى الحد الذي يكون من المُحتمل أن تُستخدم الخسائر الضريبية الأساسية أو الفروقات

المؤقّته التي يمكن اقتطاعها مقابل الأرباح المستقبلية الخاضعة للضريبة، ويتم تقييمها استناداً إلى توقعات المجموعة للنتائج التشغيلية المستقبلية، والمعدلة بناءً على الإيرادات والمصروفات الجوهرية غير الخاضعة للضريبة والحدود التي تحدد استخدام الخسائر والتخفيضات الضريبية غير المُستخدمة.

يتم الاعتراف بالتزامات الضريبة المؤجلة في العموم بالكامل، على الرغم من أن معيار المحاسبة الدولي رقم 12 يضع إعفاءات محدودة بشأنها. ونتيجة لتلك الإعفاءات، لا تعترف المجموعة بالضريبة المؤجلة على الفروق المؤقّته المتعلقة بالشهرة التجارية.

يتم قياس أصول والتزامات الضريبة المؤجلة وفقاً لمعدلات الضريبة المتوقع تطبيقها في السنة التي يتم فيها تسهيل الأصل أو تسوية الالتزام وفقاً للمعدلات الضريبية (والقوانين الضريبة) التي تم تطبيقها أو من المقرر تطبيقها بشكل فعلي في تاريخ التقرير.

إن الضريبة المؤجلة المتعلقة بالبند المُعترف بها خارج الأرباح أو الخسائر يتم الاعتراف بها خارج الأرباح أو الخسائر. يتم الاعتراف ببند الضريبة المُؤجلة المتعلقة بالمعاملات ذات الصلة إما في الدخل الشامل الآخر أو مباشرة في حقوق الملكية.

6 الإيرادات

	2025	2024
الإيرادات المُعترف بها على مدى فترة زمنية		
الدخل من إيجار المخزون	281,662	261,451
خدمات إضافية	9,343	10,744
تأجير السفن	8,431	-
الإيرادات المُعترف بها في وقت محدد		
رسوم الموانئ القابلة للسداد (إيضاح 7)	7,853	8,688
خدمات الشحن والخدمات الفنية	249	-
	307,538	280,883

وقد قامت المجموعة بسداد رسوم الموانئ القابلة للسداد بمبلغ 7,853 ألف درهم إماراتي (2024: 8,688 ألف درهم إماراتي) إلى سلطة الميناء نيابةً عن العملاء، على أن تتم إعادة تحميلها على العملاء دون أي هامش ربح.

8 مصروفات عمومية وإدارية ومصروفات بيع

2024	2025	
16,628	30,407	أتعاب قانونية ومهنية
11,479	17,469	المبيعات والتسويق
10,683	10,424	رواتب ومصروفات أخرى للموظفين
831	1,008	مصروفات مكتبية
50	50	عقود الإيجار قصيرة الأجل
-	5	استهلاك ممتلكات وألات ومعدات (الإيضاح رقم 12)
7,500	-	مصروف تسوية دعاوى قانونية ¹
1,000	-	شطب ذمم مدينة أخرى ومبالغ مدفوعة مقدماً
171	861	أخرى
48,342	60,224	

9 تكاليف التمويل

2024	2025	
61,082	59,841	فوائد على قروض (الإيضاح رقم 15)
19,414	14,809	الفائدة على التزامات التقاضي (الإيضاح رقم 18)
11,541	11,746	الفائدة على التزامات الإيجار (إيضاح رقم 17)
351	565	رسوم مصرفية
258	267	عكس الخصم على مخصص إيقاف التشغيل
36	25	أرباح صرف العملات الأجنبية، بالصافي
92,682	87,253	

10 مبالغ نقدية وأرصدة مصرفية

2024	2025	
98	270	النقد في الصندوق
49,258	73,761	أرصدة مصرفية في حسابات جارية
56,559	654	أرصدة مصرفية في حسابات مقيدة
-	18,631	أرصدة مصرفية في ودائع ثابتة
105,915	93,316	مبالغ نقدية وأرصدة مصرفية

تم الإفصاح في بيان المركز المالي الموحد على النحو التالي:

غير متداولة	
31,221	-
أرصدة مصرفية مقيدة ²	
متداولة	
49,356	92,662
النقد وما يعادله	
25,338	654
أرصدة مصرفية مقيدة ²	

¹ يتعلق ذلك بدعوى مقدمة من أحد العملاء نتيجة عدم قدرة المجموعة على إتاحة سعة التخزين المخصصة للعميل وفقاً لما تم الاتفاق عليه.

² تتعلق بحسابات محتجزات خدمة الدين المرتبطة بقرض مصرفي (2024: حسابات محتجزات خدمة الدين وحسابات ضمان السداد المرتبطة بسندات صادرة عن إحدى الشركات التابعة للمجموعة - الإيضاح رقم 15).

أرصدة العقود

2024	2025	
11,811	29,025	ذمم مدينة تجارية (يرجى الرجوع إلى الإيضاح رقم 11 لمزيد من التفاصيل)
15,456	11,866	التزامات العقود (انظر أدناه)

كما في 31 ديسمبر 2025 و2024، كان لدى المجموعة التزامات عقود تتمثل في دفعات مقدمة قصيرة الأجل مستلمة من العملاء مقابل تقديم المجموعة لخدمات تأجير المخزون في فترات لاحقة. ويُعزى الانخفاض في التزامات العقود خلال عام 2025 إلى توقيت استلام الدفعات المقدمة من العملاء.

تتكون الإيرادات المعترف بها خلال السنة من مبالغ مدرجة ضمن التزامات العقود في بداية السنة بقيمة 15,456 ألف درهم إماراتي (2024: 9,327 ألف درهم إماراتي).

فيما يلي سعر المعاملة المخصص لالتزامات الأداء المتبقية (غير الفستوفاة أو غير الفستوفاة بشكل جزئي) كما في 31 ديسمبر:

2024	2025	
125,783	237,651	خلال سنة واحدة
36,544	115,317	أكثر من سنة واحدة
162,327	352,968	

7 التكاليف المباشرة

2024	2025	
46,522	51,536	استهلاك ممتلكات وألات ومعدات وإطفاء أصول ملموسة (الإيضاح رقم 12)
21,344	30,994	تكاليف الإيجار من الباطن ¹
17,794	18,074	رواتب وتكاليف أخرى متعلقة بالموظفين
8,688	7,853	رسوم الموانئ القابلة للاسترداد (إيضاح رقم 6)
4,786	5,558	رسوم الصيانة
4,648	4,284	قطع غيار ومواد استهلاكية مستخدمة
3,610	4,146	تكاليف التأمين
-	3,504	تكاليف تشغيل السفن
2,653	3,204	أخرى
110,045	129,153	

¹ في 7 مارس 2024، وبموجب اتفاقية إحلال مبرمة مع أحد العملاء، مُنحت المجموعة حقوقاً حصرياً لاستخدام السعة التي كانت مخصصة لذلك العميل وتأجيرها من الباطن، على أن يُدفع للعميل جزء متفق عليه من صافي أرباح التأجير من الباطن الزائدة. وتمثل تكاليف التأجير من الباطن البالغة 30,994 ألف درهم إماراتي بشكل رئيسي الترتيب المتعلق بتقاسم الأرباح، والتي تم الاعتراف بها كتحففة خلال السنة (2024: 21,344 ألف درهم إماراتي).

11 ذمم مدينة تجارية

2024	2025	
67,052	103,678	ذمم مدينة تجارية، بالإنجمالي
(55,241)	(74,653)	ناقصاً: خسائر الائتمان المتوقعة
11,811	29,025	ذمم مدينة تجارية، بالصافي

فيما يلي الحركة في مخصص خسائر الائتمان المتوقعة للذمم المدينة التجارية:

2024	2025	
66,856	55,241	كما في 1 يناير
Nil	6,875	عند الاستحواذ على شركة تابعة
555	12,537	الفحقل للسنة
(12,170)	Nil	عكس
55,241	74,653	كما في 31 ديسمبر

للإطلاع على تفاصيل عملية إدارة مخاطر الائتمان والتعرضات لمخاطر الائتمان والتحليل المتعلق بمخصص خسائر الائتمان المتوقعة، يرجى الاطلاع على الإيضاح رقم 22. تحمل بعض الذمم المدينة التجارية متأخرة السداد والأرصدة الخاضعة للتقاضي (إيضاح رقم 22) فوائد، في حين أن الغالبية العظمى منها لا تحمل فوائد.

12 ممتلكات وآلات ومعدات

الإجمالي	أصل حق الاستخدام - أرض	أعمال رأسمالية قيد الإنجاز	سفن	صهاريج	أصول أخرى	تركيبات	مباني	التكلفة:
1,855,289	312,166	194,565	-	569,466	5,913	659,439	113,740	كما في 1 يناير 2024
43,211	-	38,873	-	4,247	91	-	-	إضافات
Nil	-	(4,271)	-	4,271	-	-	-	التحويلات من الأعمال الرأسمالية قيد الإنجاز
1,898,500	312,166	229,167	-	577,984	6,004	659,439	113,740	كما في 31 ديسمبر 2024
59,945	-	59,510	-	-	29	406	-	إضافات
1,256,231	-	Nil	1,246,041	-	9,190	-	1,000	عند الاستحواذ على شركة تابعة (إيضاح رقم 27)
(512)	-	(512)	-	-	-	-	-	الفحقل إلى أصول غير ملموسة
3,214,164	312,166	288,165	1,246,041	577,984	15,223	659,845	114,740	كما في 31 ديسمبر 2025
الاستهلاك المتراكم:								
204,446	27,923	-	-	46,478	3,286	100,802	25,957	كما في 1 يناير 2024
49,924	5,215	-	-	11,460	863	27,836	4,550	الفحقل للسنة
254,370	33,138	-	-	57,938	4,149	128,638	30,507	كما في 31 ديسمبر 2024
54,841	5,215	-	4,816	11,579	840	27,841	4,550	الفحقل للسنة
648,213	-	-	639,242	-	7,971	-	1,000	عند الاستحواذ على شركة تابعة (إيضاح رقم 27)
957,424	38,353	-	644,058	69,517	12,960	156,479	36,057	كما في 31 ديسمبر 2025
صافي القيمة الدفترية:								
2,256,740	273,813	288,165	601,983	508,467	2,263	503,366	78,683	كما في 31 ديسمبر 2025
1,644,130	279,028	229,167	-	520,046	1,855	530,801	83,233	كما في 31 ديسمبر 2024

كما تم أيضاً رسمة الاستهلاك لأصول حق الاستخدام بمبلغ 3,402 ألف درهم إماراتي (2024: 3,402 ألف درهم إماراتي). وتتعلق هذه التكاليف المرسمة بالأرض المستأجرة المشار إليها أعلاه.

يتم إدراج مصروف الاستهلاك للسنة في بيان الدخل الشامل الموحد (ضمن الأرباح أو الخسائر) على النحو التالي:

2024	2025	
46,522	51,536	تكاليف مباشرة (إيضاح رقم 7)
-	5	مصروفات عمومية وإدارية ومصروفات بيع (إيضاح رقم 8)
46,522	51,541	

13 أدوات مالية مشتقة

2024	2025	
8,302	-	خيار شراء
8,302	-	

به في بيان المركز المالي الموحد كأداة مشتقة. وفي مارس 2025، انتهى خيار الشراء، وتم الاعتراف بالقيمة العادلة للأداة المشتقة البالغة 8,302 ألف درهم إماراتي كما في 31 ديسمبر 2024 كخسارة خلال عام 2025 في بيان الدخل الشامل الموحد (ضمن الأرباح أو الخسائر).

أو جزئياً في أي وقت بعد 24 سبتمبر 2023 ("خيار الشراء")، وذلك بسعر يعادل 103.4% من القيمة الاسمية. وقد توصلت الإدارة إلى أن خيار الشراء يمثل أداة مشتقة مضمنة، وتم فصله عن العقد الأساسي والمحاسبة عنه بشكل منفصل.

وكما في 31 ديسمبر 2024، قامت الإدارة بتحديد القيمة العادلة لخيار الشراء بمبلغ 8,302 ألف درهم إماراتي، وتم الاعتراف

في 24 سبتمبر 2020، أصدرت شركة بروج للاستثمارات البترولية والغاز المنطقة الحرة، سندات طويلة الأجل مضمونة من الدرجة الأولى وبسعر فائدة ثابت بقيمة 200,000 ألف دولار أمريكي (ما يعادل 732,000 ألف درهم إماراتي) لمستثمرين من القطاع الخاص، بقيمة اسمية قدرها 1 دولار أمريكي للسند الواحد، وبسعر إصدار بلغ 0.95 دولار أمريكي (الإيضاح رقم 15). كان للجهة الفصدرة خيار استرداد السندات كلياً

14 ذمم مدينة أخرى ومبالغ مدفوعة مقدماً

2024	2025	
6,583	7,770	ذمم مدينة متعلقة بدعاوى قضائية وفوائد مستحقة ¹
-	(3,885)	ناقصاً: خسائر الائتمان المتوقعة
6,583	3,885	ذمم مدينة متعلقة بدعاوى قضائية وفوائد مستحقة، بالصافي
-	20,000	رصيد محتفظ به لدى الجهة الموفرة للسيولة (الإيضاح رقم 16 و 19)
707	7,630	مبالغ مدفوعة مقدماً
2,431	6,600	ضريبة القيمة المضافة المدينة
154	2,561	ذمم مدينة أخرى
31	79	دفعات مقدمة للموظفين
9,906	40,755	

¹ استناداً إلى حكم قضائي صادر، فتحت إحدى الشركات التابعة للمجموعة فوائد على الذمم المدينة المتأخرة السداد، إلى جانب استرداد التكاليف القانونية وغيرها من المصروفات من أحد العملاء، بإجمالي مبلغ قدره 5,948 ألف درهم إماراتي (إيضاح رقم 22). ووفقاً للحكم القضائي، تم الاعتراف بدخل من الفائدة بمبلغ 1,187 ألف درهم إماراتي خلال عام 2025 (2024: 635 ألف درهم إماراتي) كفوائد لاحقة لصدور الحكم. إلا أنه اعتباراً من مايو 2025، توقف العميل عن سداد رصيده المستحق. ونتيجة لذلك، قامت المجموعة بتقييم الذمم المدينة على أنها شهدت زيادة في مخاطر الائتمان، وتم الاعتراف بمخصص لخسائر الائتمان المتوقعة بمبلغ 3,885 ألف درهم إماراتي ضمن الأرباح أو الخسائر. بعد تاريخ التقرير، صدر حكم قضائي لصالح المجموعة فيما يتعلق بالنزاع القانوني القائم مع العميل، ولا تزال المجموعة تتابع بصورة فعالة إجراءات استرداد المبالغ المقضي بها.

15 القروض

التقرير السنوي لعام 2025

	2025	2024
صكوك	571,586	-
قرض لأجل 2	137,684	-
قرض لأجل 1	3,638	5,093
سندات	-	546,910
فائدة مستحقة	1,517	12,742
	714,425	564,745

الصكوك

في نوفمبر 2025، أصدرت إحدى الشركات التابعة للمجموعة، وهي شركة فيرتكس، صكوكاً بقيمة 167 مليون دولار أمريكي (ما يعادل 611 مليون درهم إماراتي) لصالح المستثمرين، وذلك لتسوية السندات الصادرة سابقاً بالكامل من قبل بروج للاستثمارات البترولية والغاز، المنطقة الحرة (انظر أدناه).

تحمل الصكوك معدل ربح يتكون مما يلي:

- 8.50% سنوياً تُدفع على أساس ربع سنوي ابتداءً من 31 ديسمبر 2025؛
- 2.50% سنوياً كدفعة مؤجلة تُسدد نقداً عند تاريخ الاستحقاق أو عند الاسترداد المبكر، مع احتساب مركب ربع سنوي.

وقد ترتب على إصدار الصكوك تكبد رسوم هيكلية واكتتاب بنسبة 2.5% وتكاليف إجمالية قدرها 12,029 ألف دولار أمريكي (بما يعادل 44,183 ألف درهم إماراتي)، تم خصمها من القيمة الدفترية للصكوك ويتم إطفائها على مدى مدة الصكوك كتكلفة تمويل. كما تم إصدار الصكوك بخصم إصدار أصلي بنسبة 2% وبمبلغ 3,340 ألف دولار أمريكي (بما يعادل 12,268 ألف درهم إماراتي).

وتتضمن الصكوك زيادات في معدل العائد على النحو التالي:

- زيادة بنسبة 1.75% ابتداءً من السنة الثانية؛
- زيادة بنسبة 3.50% ابتداءً من السنة الثالثة.

وتبلغ المدة التعاقدية لاستحقاق الصكوك ثلاث سنوات من تاريخ الاستخدام، كما تنص على إطفاء تعاقدي بنسبة 12% سنوياً، على أن يستحق أول سداد إطفاء في مارس 2026 بعد السحب، مع سداد دفعات الإطفاء اللاحقة على أساس ربع سنوي، إضافة إلى دفعة نهائية كبيرة بنسبة 60% عند تاريخ الاستحقاق.

الصكوك مضمونة بما يلي:

- رهن ثابت ومتغير على جميع الأصول الحالية والمستقبلية لشركة شيبينغ نافيجيشن وشركة فيرتكس
- رهن ثابت من الدرجة الأولى على 100% من أسهم شركة فيرتكس، إلى جانب مستندات التنفيذ ذات الصلة.
- ضمان من الدرجة الأولى على الذمم المدينة والعقود ومتحصلات التأمين الخاصة بشركة فيرتكس والجهات الضامنة.

التسهيل معدل فائدة بسعر إيبور لثلاثة أشهر مضافاً إليه هامش بنسبة 4% (وبحد أدنى 6.5% سنوياً)، ويتم سداؤه على 24 قسطاً ربع سنوي تبدأ بعد ستة أشهر من تاريخ الصرف. ويُعدّ القرض مضموناً بشكل رئيسي بما يلي:

- رهن عقاري من الدرجة الأولى على حق الانتفاع طويل الأجل بالأرض المملوكة لبروج للاستثمارات البترولية والغاز المنطقة الحرة، يشمل التجهيزات والآلات.
- رهن على أسهم شركة بروج للاستثمارات البترولية والغاز المنطقة الحرة.
- تنازل من الدرجة الأولى عن جميع القروض الثانوية المقدمة من المساهمين والقروض داخل المجموعة.

يتعين على المجموعة الالتزام بمجموعة من التعهدات المالية وغير المالية على أساس ربع سنوي، والتي تشمل نسب المديونية، وتغطية التدفقات النقدية، والسيولة، والاختبارات المالية على مستوى المشروع، ومتطلبات الاحتفاظ بحسابات احتياطية وحسابات مصرفية خاضعة للرقابة، بالإضافة إلى آليات السحب النقدي الإلزامي في ظروف معينة. كما تتضمن هذه التعهدات قيوداً اعتيادية على الافتراض الإضافي وتقديم الضمانات والتصرف في الأصول وعمليات الاستحواذ، والمعاملات مع الأطراف ذات العلاقة، إلى جانب تعهدات تفصيلية تتعلق بإعداد التقارير وتقديم المعلومات والتأمين وغيرها من الالتزامات التشغيلية، وبناءً على مراجعة الإدارة لمتطلبات التعهدات، فإن معظم هذه التعهدات لم تدخل حيز التنفيذ بعد في تاريخ التقرير.

- رهن عقاري من الدرجة الأولى على العقارات بمبلغ إجمالي قدره تبلغ 13,000 ألف درهم إماراتي.
- تحويل دخل الإيجار.

قرض لأجل 2

في 22 أكتوبر 2024، وقعت شركة الخليج للفلاحة اتفاقية تسهيل قرض جديد مع مؤسسة مالية لإعادة تمويل القرض لأجل الحالي. في 10 يناير 2025، تم استلام مبلغ

السندات

القيمة الاسمية	سعر الفائدة (%)	معدل الفائدة الفعلي (%)	تاريخ الاستحقاق	2025	2024
200,000,000 دولار أمريكي	8.50%	10.57%	يُرجى الرجوع إلى الإيضاح أدناه	-	546,910

في نوفمبر 2025، أصدرت شركة فيرتكس صكوكاً بقيمة 167 مليون دولار أمريكي (ما يعادل 611 مليون درهم إماراتي) لصالح المستثمرين لإعادة تمويل السندات القائمة، مما أتاح التسوية الكاملة لأرصدة السندات القائمة (يرجى الرجوع إلى ما ورد أعلاه).

كانت السندات مضمونة بشكل رئيسي بما يلي:

- رهن على جميع الأسهم الحالية والمستقبلية لشركة بروج للاستثمارات البترولية والغاز المنطقة الحرة؛
- رهن على بعض الأرصدة المصرفية؛
- رهن على الأصول المنقولة؛
- تخصيص عقود تجارية واتفاقية تأجير الأرض على سبيل الضمان؛
- ضمان تجاري.

تضمنت اتفاقية السندات قيوداً على توزيعات الأرباح، باستثناء التوزيعات التي تتم في شكل قرض بين شركات المجموعة لتمويل إنشاء المرحلة الثالثة.

قدره 175,680 ألف درهم إماراتي بموجب التسهيل الجديد، وتم استخدامه لتسوية كاملة لقرض لأجل قائم. ويتم سداد هذا التسهيل على أقساط متساوية ربع سنوية

سبتمبر 2021 وحتى مارس 2025، بالإضافة إلى سداد دفعة واحدة بقيمة 144 مليون دولار أمريكي (ما يعادل 527 مليون درهم إماراتي) في سبتمبر 2025. وتم احتساب الفائدة بمعدل فائدة قدره 8.5%، وتُسدد على أساس نصف سنوي في شهري مارس وسبتمبر من كل عام. كان للجهة المُصدرة خيار استرداد السندات كلياً أو جزئياً في أي وقت بعد 24 سبتمبر 2024 ("خيار الشراء")، والذي انتهت صلاحيته في مارس 2025. ووفقاً لتقييم الإدارة، فإن خيار الشراء يمثل مشتقاً ضمنيًا تم فصله عن العقد الأساسي وتتم احتسابه بشكل منفصل.

كانت السندات مضمونة برهون على الأسهم، والحسابات المصرفية الرئيسية، والأصول المنقولة، إلى جانب تخصيص عقود رئيسية على سبيل الضمان، ووثائق التأمين، والقروض بين شركات المجموعة، ومدعومة بضمان تجاري مقدم من شركة بروج للطاقة المحدودة.

في 24 سبتمبر 2020، أصدرت شركة بروج للاستثمارات البترولية والغاز المنطقة الحرة، سندات طويلة الأجل مضمونة من الدرجة الأولى وبسعر فائدة ثابت بقيمة 200 مليون دولار أمريكي (ما يعادل 732 مليون درهم إماراتي) لمستثمرين من القطاع الخاص، بقيمة اسمية قدرها 1 دولار أمريكي للسند الواحد، وبسعر إصدار بلغ 0.95 دولار أمريكي. تم سحب متحصلات السندات البالغة 186 مليون دولار أمريكي (ما يعادل 681 مليون درهم إماراتي)، بعد خصم تكاليف المعاملة البالغة 4 مليون دولار أمريكي (ما يعادل 15 مليون درهم إماراتي)، خلال شهر نوفمبر 2020. وفقاً لشروط السندات، تم استخدام هذه المتحصلات لتسوية قروض آجلة قائمة وسندات إذنية، بالإضافة إلى تمويل ما تبقى من تكاليف إنشاء المرحلة الثانية بمبلغ 85 مليون دولار أمريكي (ما يعادل 311 مليون درهم إماراتي)، على أن يُستخدم الرصيد المتبقي للأغراض العامة للشركة.

كانت السندات مستحقة السداد على دفعات نصف سنوية بقيمة 7 مليون دولار أمريكي (ما يعادل 26 مليون درهم إماراتي) تبدأ من

16 ذمم دائنة تجارية والأخرى

	2025	2024
مبالغ مُستحقة إلى الجهة الموفرة للسيولة (الإيضاح رقم 19)	192,614	-
ذمم دائنة تجارية	95,258	51,473
مصرفات مستحقة وذمم دائنة أخرى	23,546	10,805
مستحقات رأسمالية	1,093	20,626
	312,511	82,904

¹ وفقاً للاتفاقية المبرمة، تلتزم الجهة الموفرة للسيولة بتوفير تمويل يصل إلى 25 مليون درهم إماراتي إلى الشركة، وذلك لتسهيل تداول أسهم الشركة. وتتحمل الجهة الموفرة للسيولة وحدها أي خسائر قد تنشأ نتيجة إخلاؤها بأحكام الاتفاقية المذكورة أو عدم التزامها بتعليمات الشركة. وخلال السنة، أودعت المجموعة مبلغاً قدره 20,000 ألف درهم إماراتي لدى الجهة الموفرة للسيولة في حساب مستقل، وعليه تم تصنيف هذا الرصيد ضمن بند الذمم المدينة الأخرى والمبالغ المدفوعة مقدماً (الإيضاح رقم 14).

17 التزامات الإيجار

فيما يلي القيم الدفترية لالتزامات الإيجار والحركات فيها خلال السنة:

2024	2025	
358,108	377,188	كما في 1 يناير
39,673	40,431	الفائدة المترتبة (البيضاحان رقم 9 و 12)
(20,400)	(39,296)	مدفوعات
(193)	(195)	أخرى
377,188	378,128	كما في 31 ديسمبر
39,321	33,924	الجزء المتداول
337,867	344,204	الجزء غير المتداول

أبرمت المجموعة اتفاقية تأجير أرض مع بلدية الفجيرة (منطقة الفجيرة للصناعة البترولية) مدتها 30 عاماً، قابلة للتديد لفترة إضافية قدرها 30 عاماً، وذلك وفقاً لما تقرره المجموعة.

18 التزامات أخرى

2024	2025	
477,490	-	التزامات التقاضي
19,414	-	فائدة مستحقة
496,904	-	

وفي 20 أكتوبر 2025، اتفقت الأطراف على تسوية الالتزام الناشئ عن الدعوى القضائية من خلال إصدار سندات إلزامية التحويل من قبل الشركة لصالح مساهمي شركة برووج إنترناشيونال أدفايزوري ذ.م.م.، والتي بلغت 511,712 ألف درهم إماراتي، وهو ما يمثل القيمة الدفترية للالتزام كما في ذلك التاريخ.

فيما يتعلق بلسنة المنتهية في 31 ديسمبر 2025، اعترفت المجموعة بفائدة بلغت 14,809 ألف درهم إماراتي متعلقة بالالتزام التقاضي (2024: 19,414 ألف درهم إماراتي) (إيضاح رقم 9).

الطعون المقدمة من قبل شركة برووج للاستثمارات البترولية والغاز المنطقة الحرة والمتعلقة بالمطالبة المقدمة من شركة برووج إنترناشيونال أدفايزوري ذ.م.م. ونتيجة لقرار المحكمة الصادر بتاريخ 5 مارس 2024، تم إلزام شركة روج للاستثمارات البترولية والغاز المنطقة الحرة بسداد مبلغ قدره 130 مليون دولار أمريكي (ما يعادل 477 مليون درهم إماراتي)، بالإضافة إلى فائدة سنوية بنسبة 4% اعتباراً من 26 ديسمبر 2023 وحتى تاريخ السداد، لصالح شركة برووج إنترناشيونال أدفايزوري ذ.م.م.

وفي 27 ديسمبر 2023، تم تبليغ شركة برووج للاستثمارات البترولية والغاز المنطقة الحرة بأمر صادر عن إحدى محاكم دولة الإمارات العربية المتحدة، وذلك فيما يتعلق بدعوى مرفوعة من قبل شركة برووج إنترناشيونال أدفايزوري ذ.م.م. وكإجراء احترازي، قضت المحكمة بفرض حجز تحفظي على الأصول المنقولة وغير المنقولة العائدة لشركة برووج للاستثمارات البترولية والغاز المنطقة الحرة، كما قامت بتعيين حارس قضائي على الشركة.

وفي 5 مارس 2024، رفضت المحكمة الاتحادية العليا في دولة الإمارات العربية المتحدة (التي تعادل محكمة التمييز)

19 حقوق الملكية وربحية السهم

رأس المال

2024	2025	
837,696	2,586,713	رأس المال المصرح به والفصود والمدفوع بالكامل: 2,586,713,159 سهماً (2024: 837,695,625 سهماً) بقيمة اسمية قدرها درهم إماراتي واحد للسهم.

فيما يلي الحركة في رأس المال خلال السنة:

2024	2025	
837,696	837,696	في 1 يناير
-	454,545	تحويل السندات الإلزامية التحويل المصدرة للمساهمين الحاليين
-	358,841	أسهم صادرة لمساهمي شركة برووج للاستثمارات البترولية والغاز المنطقة الحرة
-	935,631	التحويل الجزئي للسندات الإلزامية التحويل المصدرة لمساهمي شركة برووج للاستثمارات البترولية والغاز المنطقة الحرة
837,696	2,586,713	في 31 ديسمبر

بعد نهاية السنة، تم تحويل مجموعة إضافية من السندات الإلزامية التحويل إلى 603,540,729 سهماً في الشركة، مما أدى إلى زيادة رأس المال بمبلغ 603,540 ألف درهم إماراتي ليصل إلى 3,190,253 ألف درهم إماراتي.

أسهم الخزينة

من أسهم الشركة نيابة عن الشركة، والتي تم تصنيفها ضمن حقوق الملكية كأسهم خزينة بالقيمة الاسمية. قامت الشركة نيابة عن الشركة، والتي تم تصنيفها ضمن حقوق الملكية كأسهم خزينة بالقيمة الاسمية. قامت الشركة نيابة عن الشركة، والتي تم تصنيفها ضمن حقوق الملكية كأسهم خزينة بالقيمة الاسمية.

تم الاعتراف بخسارة تراكمية قدرها 99,438 ألف درهم إماراتي كما في 31 ديسمبر 2025 كخصم أسهم ضمن حقوق الملكية، منها صافي خسائر قدرها

قامت الشركة بتعيين جهة موفرة للسيولة مرخصة لها بالتعامل في سوق دبي المالي لتقديم خدمات توفير السيولة ووضع أوامر شراء أسهم الشركة وبيعها بهدف الحد من فروق أسعار العرض/الطلب فضلاً عن الحد من التقلبات في الأسعار والحجم. في 31 ديسمبر 2025، كان الجهة الموفرة للسيولة يحتفظ بعدد 26,094,104 سهماً

احتياطي قانوني

مال الشركة المدفوع. هذا الاحتياطي غير قابل للتوزيع بخلاف ما ينص عليه القانون سالف الذكر.

10% من أرباح العام إلى الاحتياطي القانوني. ويجب إجراء هذه التحويلات حتى يبلغ رصيد الاحتياطي القانوني ما يعادل نصف رأس

وفقاً للنظام الأساسي للشركة والمادة 103 من القانون الاتحادي الإماراتي رقم (32) لسنة 2021، يجب تحويل ما لا يقل عن

احتياطيات أخرى

كما تتضمن الاحتياطيات الأخرى تعديل لحقوق ملكية بقيمة 7,559 ألف درهم إماراتي نتيجة الاستحواذ على حصص غير مسيطرة في عام 2022 بما يعادل الزيادة في مبلغ الشراء عن صافي القيمة الدفترية للخصص غير المسيطرة في تاريخ الاستحواذ.

تشتمل الاحتياطيات الأخرى على احتياطي بقيمة 170,788 ألف درهم إماراتي ناتج عن إصدار 256,182 سهم من أسهم الشركة في 2022 بخصم مقابل تسوية ما مقداره 85,394 ألف درهم إماراتي من الالتزامات.

ربحية السهم

يتم احتساب ربحية السهم الأساسية من خلال قسمة أرباح السنة على المتوسط المرجح لعدد الأسهم العادية الموجودة خلال السنة. ويتم احتساب ربحية السهم المخفضة عن طريق قسمة الأرباح على المتوسط المرجح

لعدد الأسهم العادية الموجودة خلال السنة بالإضافة إلى المتوسط المرجح لعدد الأسهم العادية التي سيتم إصدارها عند تحويل جميع السندات الإلزامية التحويلية.

يبين الجدول التالي الأرباح وعدد الأسهم المستخدمة في احتساب ربحية السهم الأساسية والمخفضة:

2024	2025	
33,310	13,735	أرباح السنة (ألف درهم إماراتي)
812,451,303	1,065,066,275	المتوسط المرجح لعدد الأسهم العادية المستخدمة لاحتساب ربحية السهم الأساسية ¹
0.041	0.013	ربحية السهم الأساسية (درهم إماراتي) ¹
812,451,303	1,157,140,262	المتوسط المرجح لعدد الأسهم العادية المستخدمة لاحتساب ربحية السهم المخفضة ¹
0.041	0.012	ربحية السهم المخفضة (درهم إماراتي) ¹

يضع احتساب المتوسط المرجح لعدد الأسهم العادية في الاعتبار المتوسط المرجح لتأثير التغيرات في أسهم الخزينة (إيضاح رقم 16) خلال السنة، والأسهم المصدرة خلال السنة (إيضاح رقم 19).

علاوة / (خصم) إصدار أسهم، بالصافي

فيما يلي تفاصيل علاوة / (خصم) إصدار أسهم، بالصافي:

2024	2025	
-	(99,438)	صافي الخسائر التراكمية الناتجة عن استبعاد أسهم الخزينة (انظر أعلاه)
-	89,711	علاوة أسهم تتعلق بإصدار أسهم
-	179,421	علاوة إصدار الأسهم المتعلقة بتحويل السندات الإلزامية التحويلية / الصكوك
-	102,342	علاوة إصدار أسهم تتعلق بتسوية التزام
-	(3,465)	التكاليف المنسوبة مباشرة إلى إصدار أدوات حقوق الملكية
-	268,571	

20 معاملات مع الأطراف ذات العلاقة

تمثل الأطراف ذات العلاقة كبار المساهمين والشركات الزميلة وأعضاء مجلس الإدارة وموظفي الإدارة العليا للمجموعة والشركات الخاضعة للسيطرة المطلقة أو السيطرة المشتركة لهذه الأطراف أو تتأثر بها بشكل كبير. والشركات الخاضعة للسيطرة المطلقة أو السيطرة المشتركة لهذه الأطراف أو تتأثر بها فيما يلي المعاملات مع الأطراف ذات العلاقة:

2024	2025	
		المساهم
19,414	14,809	الفائدة على الالتزامات الأخرى ¹ (إيضاح رقم 18)
		مكافآت موظفي الإدارة العليا
3,266	2,533	امتيازات قصيرة الأجل
164	93	مكافآت نهاية الخدمة
3,430	2,626	

فيما يلي تفاصيل أرصدة الأطراف ذات العلاقة كما في نهاية السنة:

2024	2025	التصنيف	الطرف ذو العلاقة
			المساهم
496,904	-	التزام آخر (إيضاح رقم 18)	شركة بروج إنترناشيونال أدفابيزوري ذ.م.م. ¹
			موظفو الإدارة العليا
191	284	مكافآت نهاية الخدمة للموظفين	
1,033	210	ذمم دائنة تجارية وأخرى	رواتب والمستحقات الخاصة بإجازات الموظفين

21 الارتباطات والالتزامات المحتملة

2024	2025	
10,887	52,524	الالتزامات رأسمالية خلال سنة واحدة ²
10,887	52,524	

كما في 31 ديسمبر 2025 و2024، لم تكن هناك أية التزامات أو ارتباطات جوهرية أخرى.

دعوى قانونية

تعد المجموعة طرفاً في إجراءات قانونية وتجارية قائمة خارج الدولة تتعلق بإحدى سفنها، وذلك على إثر عملية إنقاذ بحري بدأت في يوليو 2023، وتخضع السفينة حالياً للحجز على ذمة هذه الإجراءات. وقد تم تقديم مطالبات من قبل جهات الإنقاذ وأطراف أخرى؛ إلا أن هذه المطالبات لا تزال قيد المراجعة، وهي محل نزاع ومناقشات جارية، ويتم التعامل معها بالتوازي مع تغطية التأمين الخاصة بالسفينة. كما أن بعض جوانب هذه المسألة قيد النظر أيضاً ضمن إطار إجراءات التحكيم الناشئة عن عملية الإنقاذ البحري. وبناءً عليه، ترى الإدارة أنه لا يمكن، في تاريخ إصدار هذه البيانات المالية الموحدة، تحديد نتائج هذه الإجراءات أو توقيتها أو أي آثار مالية محتملة ناشئة عنها بدرجة معقولة من اليقين.

¹ خلال السنة، أصبحت شركة بروج إنترناشيونال أدفابيزوري ذ.م.م مساهماً في الشركة، وذلك عقب تسوية الالتزام القائم سابقاً من خلال إصدار سندات إلزامية التحويل (الإيضاح رقم 18). وقد تم الإفصاح عن المعاملات والأرصدة ذات العلاقة للسنة الحالية والسنوات السابقة، وذلك لتوفير فهم متكامل للمعاملة التي نتج عنها نشوء علاقة مع طرف ذي علاقة.
² تمثل هذه الالتزامات الرأسمالية التزامات متعلقة بأعمال إنشاء المرحلة الثالثة من المشروع فيما يخص صهاريج التخزين.

¹ خلال السنة، أصبحت شركة بروج إنترناشيونال أدفابيزوري ذ.م.م مساهماً في الشركة، وذلك عقب تسوية الالتزام القائم سابقاً من خلال إصدار سندات إلزامية التحويل (الإيضاح رقم 18). وقد تم الإفصاح عن المعاملات والأرصدة ذات العلاقة للسنة الحالية والسنوات السابقة، وذلك لتوفير فهم متكامل للمعاملة التي نتج عنها نشوء علاقة مع طرف ذي علاقة.

22 سياسات إدارة المخاطر المالية

فيما يلي فئات الأصول المالية والالتزامات المالية:

2024	2025	
الأصول المالية بالتكلفة المطفأة:		
مبالغ نقدية وأرصدة مصرفية	93,316	105,915
ذمم مدينة تجارية وأخرى	29,025	11,811
أدوات مالية مشتقة:		
خيار شراء	-	8,302
إجمالي الأصول المالية المتداولة	122,341	126,028
غير المتداولة	-	94,807
قروض وسلفيات تحمل فائدة	378,128	377,188
التزامات الإيجار	714,425	564,745
قروض		
الالتزامات المالية بالتكلفة المطفأة		
ذمم دائنة تجارية وأخرى	312,511	82,904
إجمالي الالتزامات المالية المتداولة	1,405,064	1,024,837
غير المتداولة	539,080	683,332
غير المتداولة	865,984	341,505

السيولة. وتقوم الإدارة بمراجعة سياسات إدارة هذه المخاطر والموافقة عليها، كما هو موضح بإيجاز أدناه.

تتمثل المخاطر الرئيسية الناشئة عن الأدوات المالية للمجموعة في مخاطر أسعار الفائدة ومخاطر الائتمان، ومخاطر العملات ومخاطر

مخاطر أسعار الفائدة

مخاطر أسعار الفائدة هي مخاطر تقلب القيمة العادلة أو التدفقات النقدية المستقبلية للأداة المالية بسبب التغيرات في أسعار الفائدة في السوق. تتعرض

المجموعة، كما في 31 ديسمبر 2025 و2024 إلى تغيرات في معدلات الفائدة السوقية من خلال القروض المصرفية بمعدلات فائدة متغيرة. من غير المتوقع

أن يكون للتغير المحتمل بشكل معقول في أسعار الفائدة بنسبة $\pm 1\%$ أي تأثير جوهري على أرباح المجموعة للسنة وحقوق الملكية.

مخاطر العملات

لا تتعرض المجموعة بشكل جوهري لمخاطر العملات حيث أن معظم أصولها والتزاماتها مقومة بالدولار الأمريكي والدرهم الإماراتي، مع العلم أن سعر صرف الدرهم الإماراتي ثابت أمام الدولار الأمريكي.

مخاطر الائتمان

تتمثل مخاطر الائتمان في مخاطر إخفاق أحد أطراف الأداة المالية في الوفاء بالتزامها، مما يؤدي إلى تكبد الطرف الآخر خسارة

مالية. تتعرض المجموعة لمخاطر الائتمان فيما يتعلق بالأرصدة المصرفية والذمم المدينة كما هو مبين في بيان المركز المالي

الموحد، ويكون الحد الأقصى للتعرض لهذه المخاطر مساوياً للقيمة الدفترية لهذه الأدوات.

ذمم مدينة تجارية

يتم تقييم الجودة الائتمانية للعملاء في إطار مفاوضات التعاقد. كما تتم مراقبة الذمم المدينة التجارية والأخرى القائمة بشكل منتظم. وتحصل المجموعة عادةً على دفعات مقدّمة مقابل خدمات التخزين، ولذلك لا يتم تطبيق شروط ائتمانية أو حدود ائتمانية على العملاء. بالإضافة إلى ذلك، تحصل المجموعة على شيكات مؤجلة من العملاء. وتعد مخاطر الائتمان محدودة، ويتم متابعتها من خلال المراجعة الدورية لأرصدة العملاء وتحليل فترات الاستحقاق، حيثما ينطبق ذلك.

تطبق المجموعة النموذج المبسط الوارد في المعيار الدولي للتقارير المالية رقم 9 للاعتراف بخسائر الائتمان المتوقعة على مدى عمر الأداة لجميع الذمم المدينة التجارية حيث إن هذه البنود لا تحتوي على عنصر تمويل جوهري.

علوة على ذلك، يتم إجراء تقييم للانخفاض في القيمة في تاريخ كل تقرير لكل عميل على حدة لقياس خسائر الائتمان المتوقعة. ويتم تحديد نسب المخصصات لكل عميل على حدة، مع الأخذ في الاعتبار تاريخ السداد الخاص بكل عميل وفترات استحقاق الذمم المدينة وأي ظروف ائتمانية معروفة.

يعكس الاحتساب النتيجة المرجحة بالاتجاهات والقيمة الزمنية للمال فضلاً عن معلومات معقولة وداعمة متاحة في تاريخ التقرير حول الأحداث السابقة والظروف الحالية والتوقعات المستقبلية للظروف الاقتصادية.

وبناءً على الأساس أعلاه، تم تحديد خسائر الائتمان المتوقعة للذمم المدينة التجارية كما في 31 ديسمبر 2025 و31 ديسمبر 2024 على النحو التالي:

معدل خسائر الائتمان المتوقعة	خسائر الائتمان المتوقعة	إجمالي القيمة الدفترية
0%	-	10,052
0%	-	10,174
56%	(6,823)	12,234
95%	(67,830)	71,218
85%	(55,241)	71,218
	(74,653)	103,678

عند إجراء تقييم خسائر الائتمان المتوقعة، وضعت الإدارة في الاعتبار الحكم القضائي الذي تم استلامه بعد تاريخ التقرير والذي صدر لصالحها.

الأرصدة المصرفية

تتم إدارة مخاطر الائتمان فيما يتعلق بالأرصدة النقدية المحتفظ بها لدى البنوك والودائع المصرفية عن طريق تنويع الودائع المصرفية، وتقتصر على المؤسسات المالية الكبرى ذات السمعة الطيبة فقط.

مستحقة من عميل مقيم في دولة الإمارات العربية المتحدة، كانت بروج للاستثمارات البترولية والغاز المنطقة الحرة قد أقامت ضده دعوى قضائية، وصدر حكم لصالحها من محكمة مركز دبي للتحكيم الدولي في يوليو 2024. وحتى مايو 2025، قامت المجموعة بتحصيل مبلغ 5,500 ألف درهم إماراتي من هذا الرصيد، إلا أن العميل توقف عن السداد اعتباراً من مايو 2025. ونتيجة لذلك، تم اعتبار الرصيد المتبقي غير المحصل والبالغ 6,671 ألف درهم إماراتي في حالة تعثر، وتم تخويز مخصص جزئي له كما في 31 ديسمبر 2025، وذلك وفقاً لتقييم المجموعة لخسائر الائتمان المتوقعة.

كما في 31 ديسمبر 2025 و2024، تتعلق خسائر الائتمان المتوقعة البالغة 55,241 ألف درهم إماراتي بمبالغ مستحقة من عميل دولي واحد. وقد قامت الإدارة بإجراء تقييم للظروف التي تكون المجموعة على علم بها فيما يتعلق بعدم قدرة هذا العميل على الوفاء بالتزاماته المالية، بما في ذلك المفاوضات الجارية مع العميل وإمكانية التحصيل المتوقعة، وعدم التزام المدين بالدخول في خطة سداد مع المجموعة.

وخلال عام 2024، قامت المجموعة بعكس مبلغ قدره 12,170 ألف درهم إماراتي من خسائر الائتمان المتوقعة المتعلقة بمبالغ

مخاطر السيولة

تتمثل مخاطر السيولة في مخاطر عدم قدرة المجموعة على الوفاء بالتزاماتها المالية عند استحقاقها. تتمثل منهجية المجموعة في إدارة مخاطر السيولة في ضمان توافر سيولة كافية لديها، قدر الإمكان، في جميع الأوقات

لوفاء بالتزاماتها واستحقاقاتها عند حلول أجلها، دون التعرض لخسائر قد تؤثر سلباً على المركز المالي للمجموعة وسمعتها. تدير المجموعة احتياجات السيولة لديها من خلال مراقبة مدفوعات خدمة الدين

المجدولة والمتعلقة بالالتزامات المالية طويلة الأجل بالإضافة إلى التدفقات النقدية الواردة والصادرة المتوقعة في سياق الأعمال اليومية.

يلخص الجدول أدناه بيان استحقاق الالتزامات المالية للمجموعة كما في 31 ديسمبر بناءً على الدفعات التعاقدية غير المخصصة:

عند الطلب	أقل من 3 أشهر	من 3 أشهر إلى 12 شهراً	من سنة إلى خمس سنوات	أكثر من 5 سنوات	الإجمالي
كما في 31 ديسمبر 2025					
القروض (شاملة الفائدة المستحقة)	9,362	77,879	197,495	648,669	933,405
التزامات الإيجار	3,167	21,841	145,485	2,971,501	3,178,720
ذمم دائنة تجارية وأخرى	-	312,511	-	-	312,511
	3,167	343,714	342,980	3,620,170	4,424,636
كما في 31 ديسمبر 2024					
القروض (شاملة الفائدة المستحقة)	559,652	491	1,419	4,138	565,700
التزامات أخرى	477,490	-	-	-	477,490
التزامات الإيجار	-	9,569	24,162	3,008,961	3,185,325
ذمم دائنة تجارية وأخرى	-	82,904	-	-	82,904
	1,037,142	92,964	25,581	3,008,961	4,311,419

التغيرات في الالتزامات الناتجة من الأنشطة التمويلية

فيما يلي حركة الالتزامات الناشئة عن أنشطة التمويل الخاصة بالمجموعة عن السنتين المنتهيتين في 31 ديسمبر:

كما في 1 يناير	التدفقات النقدية الواردة	التدفقات النقدية الصادرة	الفوائد المدفوعة	أخرى ¹	كما في 31 ديسمبر
2025					
564,745	583,566	(556,078)	(60,126)	182,318	714,425
377,188	-	(39,296)	-	40,236	378,128
2024					
607,522	-	(52,877)	(50,982)	61,082	564,745
337,884	-	(9,381)	-	48,685	377,188

إدارة رأس المال

يمثل الهدف الأساسي لإدارة رأس مال المجموعة في ضمان الحفاظ على نسب جيدة لرأس مالها تمكثها من دعم أعمالها وتحقيق أقصى قيمة للمساهمين. لم يطرأ أي تغيير على الأهداف أو السياسات أو الإجراءات المتعلقة بإدارة رأس المال خلال السنتين المنتهيتين في 31 ديسمبر 2025 و2024.

تدير المجموعة هيكل رأس مالها وتقوم بالتعديلات عليه في ضوء التغييرات في الظروف الاقتصادية. ولغرض الحفاظ على هيكل رأس المال أو تعديله، قد تقوم المجموعة بتعديل سياسة توزيعات الأرباح المستقبلية للمساهم أو إصدار أسهم جديدة.

تقوم المجموعة بمراقبة رأس المال باستخدام نسبة الرفع المالي التي تمثل "صافي الدين" مقسوماً على إجمالي حقوق رأس المال زائداً صافي الدين. تدرج المجموعة ضمن صافي الدين التزامات الإيجار والقروض والفائدة المترتبة، بعد خصم الأرصدة المصرفية المقيدة والنقد وما يعادله. وتشمل حقوق الملكية رأس المال، وعلووة/ خصم إصدار أسهم والاحتياطيات.

2024	2025	
564,745	714,425	قروض
377,188	378,128	التزامات الإيجار
(105,915)	(93,316)	ناقصاً: الأرصدة المصرفية المقيدة والنقد وما يعادله
836,018	999,237	صافي الدين
235,483	1,277,478	إجمالي حقوق الملكية
1,071,501	2,276,715	إجمالي حقوق الملكية وصافي الدين
%78	%44	نسبة المحبوتية

23 مقاييس الأداء البديلة

يتم أدناه عرض المطابقة بين مقاييس الأداء البديلة المستخدمة والبنود الأكثر ارتباطاً بها مباشرة في بيان الأرباح أو الخسائر، وقد تختلف هذه المقاييس عن مقاييس مماثلة تستخدمها منشآت أخرى وتحمل تسميات مشابهة.

المالية ذات الصلة المعدّة وفقاً لمعايير المحاسبة الدولية للتقارير المالية، أو اعتبارها بديلاً عنها.

عند عرض مقاييس الأداء البديلة، تقوم الإدارة بإجراء تعديلات على بعض البنود التي تختلف من فترة إلى أخرى، والتي يؤدي تعديلها إلى تعزيز قابلية المقارنة بين الفترات.

ترى الإدارة أن استخدام مقاييس الأداء البديلة غير المتوافقة مع المعايير الدولية للتقارير المالية يعدّ عنصراً أساسياً لفهم الأداء المالي للمجموعة، كما يساهم في دعم عملية التنبؤ بالأداء خلال الفترات المستقبلية.

ينطوي عرض مقاييس الأداء البديلة على بعض القيود بوصفها أدوات تحليلية، ولا ينبغي النظر إليها بمعزل عن المقاييس

الأرباح قبل الفوائد والضرائب والاستهلاك والإطفاء

- تمثل مقاييس الأداء البديلة الأرباح المُعلّنة بعد تعديلها باستبعاد الدخل/المصروفات المتعلقة بما يلي:
- استهلاك الممتلكات والآلات والمعدات (وأصول حق الاستخدام)؛
- تكاليف التمويل؛ و
- دخل التمويل.

الأرباح المعدلة قبل الفوائد والضرائب والاستهلاك والإطفاء

- تمثل مقاييس الأداء البديلة الأرباح قبل الفوائد والضرائب والاستهلاك والإطفاء المُعلّنة، بعد تعديلها باستبعاد الدخل/المصروفات المتعلقة بما يلي:
- تكاليف الإيجار من الباطن؛
- تسويات الدعاوى القانونية؛
- التغير في القيمة العادلة للأدوات المالية المشتقة؛
- التكاليف المتعلقة بالمعاملات؛
- شطب ذمم مدينة أخرى ومبالغ مدفوعة مقدماً؛
- خسائر الائتمان المتوقعة المتعلقة بالذمم المدينة التجارية محل النزاع؛ و
- أرباح ناتجة عن دعوى قضائية / مصروف تسوية مطالبة قانونية.

¹ يمثل هذا البند بشكل رئيسي الفوائد المترتبة بجدولة القروض. يشمل هذا البند في عام 2025 أيضاً قروضاً متعلقة بالاستحواذ على شركة تابعة (إيضاح رقم 27).

فيما يلي مقاييس الأداء البديلة ومطابقتها مع المقاييس المعروضة في بيان الدخل الشامل:

2025	2024	
13,735	33,310	أرباح السنة
تعديلات على:		
8,7	46,522	استهلاك ممتلكات وألات ومعدات
9	92,682	تكاليف التمويل
(4,781)	(635)	دخل التمويل
147,748	171,879	الأرباح قبل الفوائد والضريبة والاستهلاك والإطفاء
تعديلات على:		
7	21,344	تكاليف الإيجار من الباطن
13	12,303	التغير في القيمة العادلة للأدوات المالية المشتقة
	10,770	التكاليف المتعلقة بالمعاملات
8	1,000	شطب ذمم مدينة أخرى ومبالغ مدفوعة مقدماً
8	(11,616)	خسائر الائتمان المتوقعة المتعلقة بالذمم المدينة التجارية محل النزاع
8	7,500	مصروف تسوية دعاوى قانونية
14	(5,948)	أرباح ناتجة عن دعوى قضائية
234,479	207,232	الأرباح المعدلة قبل الفوائد والضرائب والاستهلاك والإطفاء

24 القيمة العادلة للأدوات المالية

تم تصنيف القروض ضمن المستوى الثاني في التسلسل الهرمي للقيمة العادلة، وتم تحديد القيمة العادلة وفقاً لنماذج التسعير المتعارف عليها عموماً، استناداً إلى تحليل التدفقات النقدية المخصومة، ولم يتم تحديد أي فروق جوهرية بين القيم الدفترية للقروض وقيمتها العادلة. كما تم تصنيف

تري الإدارة أن القيمة العادلة لجميع الأصول المالية والالتزامات المالية الواردة في البيانات المالية الموحدة تقارب قيمها الدفترية كما في تاريخ التقرير، وذلك نظراً لقصر أجل استحقاقها و/أو لأنها تحمل معدلات فائدة بأسعار السوق.

25 الضرائب

إن الشركات ضمن مجموعة بروج للاستثمارات البترولية والغاز مؤهلة للتصنيف كشخص مؤهل قائم في المنطقة الحرة وفقاً للمادة (18) من قانون ضريبة الشركات في دولة الإمارات، وقد أجرت الإدارة تقييماً وتوصلت إلى أن هذه الشركات تستوفي جميع الشروط اللازمة للاستفادة من نسبة ضريبة شركات قدرها 0% على دخلها المؤهل. وتشمل هذه الشروط الاحتفاظ بوجود جوهرى كافى في المنطقة الحرة، وتحقيق دخل مؤهل، والاحتفاظ ببيانات مالية موحدة ومدققة، والالتزام بمتطلبات تسعير التحويل وحدود الحد الأدنى.

وتخضع الشركة والشركات التابعة الأخرى لها في دولة الإمارات لضريبة الشركات بنسبة 9% المطبقة على الدخل الخاضع للضريبة الذي

تخضع مكونات المجموعة في دولة الإمارات العربية المتحدة لنظام ضريبة الشركات الاتحادية في دولة الإمارات، كما تم تطبيقه من قبل وزارة المالية في دولة الإمارات من خلال إصدار المرسوم بقانون اتحادي رقم (47) لسنة 2022 بشأن الضريبة على الشركات والأعمال (قانون ضريبة الشركات أو القانون) وذلك لسن نظام ضريبي اتحادي على الشركات في دولة الإمارات العربية المتحدة. وقد حدد قرار مجلس الوزراء رقم (116) لسنة 2022 حد الدخل الذي يُطبق عليه نسبة الضريبة البالغة 9% على الدخل الخاضع للضريبة الذي يتجاوز 375,000 درهم إماراتي، في حين تُطبق نسبة 0% على الدخل الخاضع للضريبة الذي لا يتجاوز 375,000 درهم إماراتي، وكذلك على الدخل المؤهل للمنشآت العاملة في المناطق الحرة.

جميع الأصول والالتزامات الأخرى للمجموعة ضمن المستوى الثالث في التسلسل الهرمي للقيمة العادلة.

ولم تحدث أية تحويلات بين مستويات التسلسل الهرمي للقيمة العادلة.

يتجاوز 375,000 درهم إماراتي. إلا أن هذه الشركات قد سجلت خسائر ضريبية، وبناءً عليه لم يتم الاعتراف بأي مصروف ضريبة دخل منذ تاريخ الاستحواذ وحتى 31 ديسمبر 2025.

تتعلق أصول الضريبة المؤجلة بالخسائر الخاضعة للضريبة الخاصة بالشركة وشركاتها التابعة الخاضعة للضريبة في دولة الإمارات، والتي يمكن استخدامها لمقاصدها مقابل أرباح مستقبلية خاضعة للضريبة لفترة غير محددة، عملاً بقانون ضريبة الشركات.

26 معلومات المقارنة

تم إعداد البيانات المالية الموحدة بتطبيق أسلوب المحاسبة على أساس الاستحواذ العكسي (إيضاح رقم 1). وبناءً على ذلك، فإن معلومات المقارنة المعروضة تتعلق فقط بالمنشآت الثلاثة التي تم الاستحواذ عليها قانونياً، وهي: شركة بروج للاستثمارات البترولية والغاز المنطقة الحرة، وشركة بروج للاستثمارات البترولية والغاز – المرحلة الثالثة المنطقة الحرة، وشركتها التابعة بروج للاستثمارات البترولية والغاز – المرحلة

الثالثة المحدودة، باستثناء بند رأس المال ضمن حقوق الملكية، والذي يتعلق بالشركة بصفتها المستحوذ القانوني.

قبل عملية الاستحواذ، لم تكن المنشآت التابعة لشركة بروج للاستثمارات البترولية والغاز تُشكّل مجموعة، وإنما كانت شركات تابعة ضمن هيكل مجموعة أخرى. وبناءً عليه، لم يتم إعداد أو إصدار بيانات مالية موحدة سابقاً لمجموعة بروج للاستثمارات البترولية والغاز.

27 دمج الأعمال

في 25 نوفمبر 2025، استكملت شركة الخليج للملاحة القابضة ش.م.ع عملية الاستحواذ على كل من شركة بروج للاستثمارات البترولية والغاز المنطقة الحرة، وشركة بروج للاستثمارات البترولية والغاز – المرحلة الثالثة المنطقة الحرة، وشركتها التابعة بروج للاستثمارات البترولية والغاز – المرحلة الثالثة المحدودة (ويشار إليها مجتمعة بـ "بروج للاستثمارات البترولية والغاز").

المقابل المحول

لأغراض المحاسبة على أساس الاستحواذ العكسي، تم تحديد المقابل بالرجوع إلى القيمة العادلة لأدوات حقوق الملكية التي كان من المفترض أن تصدرها مجموعة بروج للاستثمارات البترولية والغاز للحصول على السيطرة على شركة الخليج للملاحة القابضة ش.م.ع في تاريخ الاستحواذ. وقد أخذت الإدارة في الاعتبار سعر السهم المدرج لشركة الخليج للملاحة عند تحديد المقابل المحوّل، إلا أنها توصلت إلى أنه لا يمثل المقياس الأكثر موثوقية، نظراً لتأثر سعر السوق بعوامل غير اقتصادية وعدم إظهاره للجوهر الاقتصادي للمعاملة.

قياس القيمة العادلة

قامت المجموعة بقياس القيم العادلة للأصول القابلة للتحديد المستحوذ عليها والالتزامات المفترضة الخاصة بشركة الخليج للملاحة القابضة ش.م.ع على أساس مؤقت، وذلك حسب ما يجيزه المعيار الدولي للتقارير المالية رقم 3.

تسعى الإدارة حالياً إلى التعاقد مع خبير مستقل لإجراء تخصيص سعر الشراء وتحديد القيم العادلة للأصول القابلة للتحديد

وقد تمت المحاسبة عن هذه المعاملة على أساس الاستحواذ العكسي وفقاً للمعيار الدولي للتقارير المالية رقم 3 "دمج الأعمال". وعلى الرغم من أن شركة الخليج للملاحة القابضة ش.م.ع هي المستحوذ القانوني، فقد تم تحديد مجموعة بروج للاستثمارات البترولية والغاز كمستحوذ محاسبي، نظراً لأن

تم قياس المقابل الافتراضي بمبلغ 971,552 ألف درهم إماراتي بشكل مؤقت، وذلك باستخدام منهجية تقييم قائمة على نموذج التدفقات النقدية المخصومة أعدته الإدارة لتحديد القيمة العادلة لمنشآت بروج للاستثمارات البترولية والغاز كما في تاريخ الاستحواذ. وتقوم الإدارة حالياً باتخاذ الإجراءات اللازمة لتكليف خبير مستقل لإجراء تقييم شركات بروج للاستثمارات البترولية والغاز في تاريخ الاستحواذ. وسيتم تعديل أي فروقات جوهرية يتم تحديدها خلال فترة القياس بأثر رجعي على المقابل المحوّل، وذلك وفقاً لمتطلبات المعيار الدولي للتقارير المالية رقم 3.

المستحوذ عليها والالتزامات المفترضة، وفقاً لمتطلبات المعيار الدولي للتقارير المالية رقم 3.

في حال أسفرت المعلومات الجديدة التي تم الحصول عليها خلال فترة القياس عن تحديد تعديلات على القيم العادلة المؤقتة للأصول المستحوذ عليها أو الالتزامات المفترضة التي كانت قائمة في

كما أن عملية الاستحواذ مع شركة الخليج للملاحة تضمنت المنشآت الثلاثة فقط، ولم تتضمن الاستحواذ على شركة قابضة مع شركاتها التابعة. ونتيجة لذلك، فإن معلومات المقارنة تمثل الأصول والالتزامات والدخل والمصروفات المجمعة لمجموعة بروج للاستثمارات البترولية والغاز، والتي تم إعدادها لغرض هذه البيانات المالية الموحدة التي تم تدقيقها بشكل منفصل، وليس على أساس موحد.

المساهمين السابقين في بروج للاستثمارات البترولية والغاز قد تمكنوا من السيطرة على المجموعة بعد دمج الأعمال.

ونتيجة لذلك، تمثل البيانات المالية الموحدة استمراراً للبيانات المالية للمجموعة، مع الاعتراف بشركة الخليج للملاحة القابضة ش.م.ع بالقيمة العادلة في تاريخ الاستحواذ.

تمثل الدفعة النقدية البالغة 460 مليون درهم إماراتي المسددة إلى المساهمين السابقين في مجموعة بروج للاستثمارات البترولية والغاز مساهمة في رأس المال، ولذلك تم احتسابها بشكل منفصل عن عملية دمج الأعمال باعتبارها توزيعات أرباح على المساهمين ضمن حقوق الملكية.

تم احتساب عملية الاستحواذ باستخدام طريقة الاستحواذ وفقاً للمعيار الدولي للتقارير المالية رقم 3 "دمج الأعمال"، مع اعتبار أن تاريخ الاستحواذ الافتراضي في 30 نوفمبر 2025 هو التاريخ الاستحواذ الفعلي العملي والمعدل بناءً على أي معاملات جوهرية تمت في الفترة ما بين تاريخ الاستحواذ وتاريخ الاستحواذ الافتراضي.

تاريخ الاستحواذ، فسيتم تعديل احتساب عملية الاستحواذ بأثر رجعي بموجب المعيار الدولي للتقارير المالية رقم 3.

يوضح الجدول التالي معلومات عن الإيرادات وصافي الأرباح والأصول والالتزامات الخاصة بالقطاعات التشغيلية للمجموعة عن السنتين المنتهيتين في 31 ديسمبر 2025 و2024:

للسنة المنتهية في 31 ديسمبر 2024		للسنة المنتهية في 31 ديسمبر 2025							
تعدلات موحدة	تعدلات واستبعادات	أخرى	تخزين المواد البترولية والخدمات ذات الصلة	تعدلات موحدة	تعدلات واستبعادات	أخرى	تأجير السفن وخدمات الشحن والخدمات الفنية	تخزين المواد البترولية والخدمات ذات الصلة	إيرادات
280,883	-	-	280,883	307,538	-	-	8,680	298,858	عملاء خارجيين
-	(3,000)	3,000	-	-	(3,000)	3,000	-	-	بين القطاعات
280,883	(3,000)	3,000	280,883	307,538	(3,000)	3,000	8,680	298,858	إجمالي الإيرادات
(110,045)	-	(408)	(109,637)	(129,153)	-	(408)	(9,178)	(119,567)	تكاليف مباشرة
170,838	(3,000)	2,592	171,246	178,385	(3,000)	2,592	(498)	179,291	إجمالي الأرباح
3,548	-	115	3,433	2,770	-	(115)	1,422	1,463	دخل آخر
(48,342)	2,178	(322)	(50,198)	(60,224)	2,178	(257)	(2,593)	(59,552)	مصروفات عمومية وإدارية ومصروفات بيع
11,616	-	-	11,616	(16,422)	-	-	-	(16,422)	خسائر انخفاض القيمة، صافي
635	-	-	635	4,781	-	-	3,331	1,450	دخل التمويل
(92,682)	943	(617)	(93,008)	(87,253)	748	(415)	(859)	(86,727)	تكاليف التمويل
(12,303)	-	-	(12,303)	(8,302)	-	-	-	(8,302)	التغير في القيمة العادلة للأداة المالية المشتقة
33,310	121	1,768	31,421	13,735	(74)	1,805	803	11,201	الأرباح قبل خصم الضريبة
-	-	-	-	-	-	-	-	-	مصروف ضريبة الدخل
33,310	121	1,768	31,421	13,735	(74)	1,805	803	11,201	أرباح السنة
46,522	(2,178)	408	48,292	51,541	(2,178)	408	4,819	48,492	الاستهلاك والإطفاء
1,781,375	(10,563)	12,928	1,779,010	2,704,733	(3,253,807)	13,792	4,189,284	1,755,464	أصول القطاع
1,545,892	(8,137)	5,292	1,548,737	1,427,255	(5,873)	3,699	394,312	1,035,117	التزامات القطاع
20,331	-	-	20,331	58,265	-	-	-	58,265	نفقات رأسمالية

يتم استبعاد الإيرادات بين القطاعات عند إعداد البيانات المالية الموحدة، ويتم عرضها ضمن عمود "التعدلات والاستبعادات".

29 أحداث لاحقة

هذه البيانات المالية الموحدة، تواصل المجموعة متابعة التطورات في المنطقة، وستقوم بتقييم الأثر المحتمل، إن وجد.

وقد أدت هذه التطورات إلى زيادة التقلبات في الأسواق المالية العالمية والإقليمية، وقد تؤثر بمرور الوقت على الأوضاع الاقتصادية في المنطقة. وحتى تاريخ اعتماد

بعد تاريخ التقرير، استمرت التوترات الجيوسياسية في منطقة الشرق الأوسط في التطور، بما في ذلك النزاعات الإقليمية المستمرة وازدياد حالة عدم اليقين السياسي.

فيما يلي القيم العادلة المؤقتة للأصول القابلة للتحديد والالتزامات كما في تاريخ الاستحواذ المفترض، وقيمة الشهرة المؤقتة الناتجة عنها:

30 نوفمبر 2025	
60,775	النقد وما يعادله
460,000	أرصدة مصرفية مقيدة
10,771	ذمم مدينة تجارية، بالماضي
10,450	المخزون
11,969	ذمم مدينة أخرى ومبالغ مدفوعة مقدماً
608,018	ممتلكات وآلات ومعدات
1,970	أصول الضريبة المؤجلة
1,163,953	إجمالي الأصول
	الالتزامات
	قروض
137,619	مكافآت نهاية الخدمة للموظفين
1,136	ذمم دائنة تجارية وأخرى
324,243	إجمالي الالتزامات
462,998	إجمالي صافي الأصول القابلة للتحديد
700,955	المبلغ المقابل المحول (مؤقت)
971,552	الشهرة التجارية المؤقتة
270,597	

الدخل الشامل الموحد، كما تمثل جزءاً من التدفقات النقدية التشغيلية في بيان التدفقات النقدية الموحد.

النقدية المتوقعة. يتم استنتاج التدفقات النقدية من أحدث توقعات التدفقات النقدية قبل الضريبة للسنوات الخمس القادمة، بناءً على معدلات التأجير المقدر باستخدام معلومات السوق المتاحة حالياً والاتجاهات التاريخية للسفن التي ليست قيد التأجير على الأساس الزمني طويل الأجل. يتم استقراء التدفقات النقدية بعد فترة الخمس سنوات باستخدام معدل نمو، تعتقد الإدارة أنه يقارب متوسط معدل النمو طويل الأجل في القطاع الذي تعمل فيها الوحدات المنتجة للنقد.

انخفاض قيمة الشهرة التجارية

تم تخصيص مبلغ الشهرة التجارية المؤقت البالغ 270,597 ألف درهم إماراتي لقطاع التقارير حول تأجير السفن.

أجرت الإدارة اختبار انخفاض القيمة للشهرة التجارية في 31 ديسمبر 2025. تم تحديد القيمة القابلة للاسترداد للوحدات المنتجة للنقد في 31 ديسمبر 2025 بناءً على حساب القيمة من الاستخدام في ضوء التدفقات

اعتباراً من تاريخ الاستحواذ، ساهمت الجهة المستحوذ عليها بإيرادات بلغت 8,680 ألف درهم إماراتي، أرباح قدرها 803 ألف درهم إماراتي. إذا كان الاستحواذ قد تم في بداية السنة، لبلغت المساهمة في الإيرادات 108,527 ألف درهم إماراتي، وكانت المساهمة في الخسائر عن السنة ستبلغ 2,267 ألف درهم إماراتي.

تم تسجيل تكاليف المعاملة البالغة 31,013 ألف درهم إماراتي كمصروفات خلال عام 2025 (2024: 10,770 ألف درهم إماراتي)، وتم إدراجها ضمن المصروفات العمومية والبيعية والإدارية في بيان

28 التقارير عن القطاعات

أما القطاع التشغيلي المتبقي (الاستثمارات العقارية)، فقد تم تجميعه وعرضه ضمن قطاع تشغيلي آخر نظراً لعدم أهميته النسبية.

تتركز غالبية عمليات المجموعة وأصولها بشكل جوهري في دولة الإمارات العربية المتحدة.

واعتباراً من تواريخ التقرير، لدى المجموعة قطاعان تم إعداد تقارير عنهما، وهما: تخزين النفط والخدمات ذات الصلة، وتأجير السفن وخدمات الشحن والخدمات الفنية.

تقوم المجموعة بتحديد قطاعاتها التشغيلية استناداً إلى طبيعة أنشطتها التشغيلية. ويتم تقييم أداء القطاعات التشغيلية من قبل الإدارة بشكل منتظم.

6



116 مؤشر معايير الممارسات البيئية والاجتماعية
والحوكمة لسوق دبي المالي

الملحق

مؤشر معايير الممارسات البيئية والاجتماعية والحوكمة لسوق دبي المالي

المعيار	المؤشر	معايير المبادرة العالمية للتقارير (GRI) ذات الصلة	نتائج عام 2025 أو موقعها في التقرير
E7. النفايات	(E7.1) إجمالي النفايات المتولدة (خطرة وغير خطرة)	GRI 306: النفايات 2020	(E7.1) 1,113.75 طنناً (شركة بروج للاستثمارات البترولية والغاز)، 135 طنناً (شركة الخليج للملاحة القابضة)
	(E7.2) إجمالي النفايات المحولة عن التخلص منها		(E7.2) 0 (شركة بروج للاستثمارات البترولية والغاز)
	(E7.3) إجمالي النفايات الموجهة للتخلص منها		(E7.3) 1,113.75 طنناً (شركة بروج للاستثمارات البترولية والغاز)، 177 طنناً (شركة الخليج للملاحة القابضة)
	(E7.4) إجمالي عدد الانسكابات		(E7.4) 0
	(E7.5) وصف المبادرات لتقليل تولد النفايات وزيادة إعادة تدويرها		(E7.5) الإشراف البيئي البري
E8. الإدارة البيئية	(E8.1) هل تتبع شركتكم سياسة بيئية رسمية؟	GRI 2-23: التزامات السياسة	(E8.1) لا
	(E8.2) هل تتبع شركتكم سياسات محددة بشأن النفايات والمياه والطاقة وإعادة التدوير؟	GRI 2-24: دمج التزامات السياسة	(E8.2) لا
	(E8.3) هل تعتمد شركتكم أنظمة إدارة بيئية وطاقية معترف بها مثل (ISO14001) و(ISO50001)؟		(E8.3) نعم، المجموعة حاصلة على شهادة الأيزو 14001:2015 (ISO 14001:2015)
	(E8.4) هل لدى شركتكم أهداف محددة للبيئة والطاقة والمياه والنفايات؟		(E8.4) لا
	(E8.5) يرجى الإشارة إلى أي غرامات مستلمة (أكثر من 10000 دولار أمريكي) بسبب عدم الامتثال للقوانين واللوائح المتعلقة بالإدارة البيئية خلال فترة التقرير الأخيرة		(E8.5) 0
E9. إدارة مخاطر المناخ والإشراف عليها	(E9.1) يرجى وصف المخاطر والفرص المتعلقة بالمناخ والتي يمكن توقع تأثيرها بشكل معقول على آفاق شركتكم. ويرجى أيضاً توضيح ما إذا كانت مؤسستكم تعتبر كل خطر من المخاطر المناخية التي حددتها خطراً مادياً متعلقاً بالمناخ أو خطراً انتقالياً.	GRI 102: تغير المناخ 2025	(E9.1-9.13) نظراً للتغيير التنظيمي المرتبط بالاستحواد على شركة بروج للاستثمارات البترولية والغاز، لم تقم المجموعة بعد بتطوير سياستها المتعلقة بالمناخ أو تحديد المخاطر والفرص المناخية، ولكنها تعترف القيام بذلك في فترات التقرير القادمة.
	(E9.2) يرجى وصف التأثيرات الحالية والمتوقعة للمخاطر والفرص المتعلقة بالمناخ على نموذج عمل شركتكم وسلسلة القيمة لديها.		
	(E9.3) كيف استجابت شركتكم، وكيف تخطط للاستجابة، للمخاطر والفرص المتعلقة بالمناخ في استراتيجيتها وعملية اتخاذ القرار، بما في ذلك خطط تحقيق أي أهداف مناخية وضعتها أو أي أهداف يتطلبها القانون أو اللوائح؟		
	(E9.4) ما هي التأثيرات الحالية، خلال فترة التقرير، للمخاطر والفرص المتعلقة بالمناخ على المركز المالي لشركتكم وأدائها المالي وتدفقاتها النقدية؟		
	(E9.5) يرجى وصف العمليات والسياسات التي تستخدمها شركتكم لتحديد وتقييم وترتيب أولويات ومراقبة المخاطر المتعلقة بالمناخ، والمدخلات والمعايير المستخدمة في هذه العمليات.		
	(E9.6) يرجى الإشارة إلى ما إذا كانت شركتكم تستخدم تحليل السيناريو المتعلق بالمناخ لتحديد وتقييم المخاطر المناخية، وكيفية ذلك.		
	(E9.7) ما هي هيئة (أو هيئات) الحوكمة (والتي قد تشمل مجلس إدارة أو لجنة أو هيئة معادلة مكلفة بالحوكمة) أو الأفراد المسؤولين عن الإشراف على المخاطر والفرص المتعلقة بالمناخ؟		
	(E9.10) كيف تأخذ الهيئة أو الفرد المخاطر والفرص المتعلقة بالمناخ في الاعتبار عند الإشراف على استراتيجيتك شركتكم؟		
	(E9.11) هل يتم تضمين مقاييس الأداء المتعلقة بالأهداف المناخية في سياسات المخاطر؟ وإذا كان الأمر كذلك، فكيف؟		
	(E9.12) هل فوضت شركتكم دور الإشراف على المخاطر والفرص المتعلقة بالمناخ إلى منصب معين على مستوى الإدارة أو لجنة، وكيف يتم ممارسة الإشراف على هذا الدور أو اللجنة؟		
	(E9.13) يرجى الإفصاح عن أي أهداف مناخية كمية ونوعية لمراقبة التقدم نحو الأهداف الاستراتيجية، بما في ذلك أي أهداف لانبعثات الغازات الدفيئة مع تحديد المقياس المستخدم لوضع الهدف.		
E10. التنوع البيولوجي	(E10.1) يرجى ذكر عدد المواقع التشغيلية المملوكة أو المدارة و/أو المستأجرة والواقعة داخل المناطق المحمية والمناطق ذات القيمة العالية للتنوع البيولوجي أو المتاخمة لها.	GRI 304: التنوع البيولوجي 2016	(E10.1, E10.2) لا تعمل المجموعة داخل المناطق المحمية أو بالقرب منها، ولديها تأثير ضئيل على التنوع البيولوجي
	(E10.2) يرجى وصف التأثيرات الجوهرية للأنشطة والمنتجات والخدمات على التنوع البيولوجي.		
الاجتماعية			
S1. نسبة أجر الرئيس التنفيذي	(S1.1) يرجى ذكر نسبة إجمالي تعويضات الرئيس التنفيذي إلى متوسط إجمالي تعويضات الموظفين بدوام كامل.	GRI 2-21: نسبة إجمالي التعويض السنوي	(S1.1) 17.5:1 (الخليج للملاحة)
	(S1.2) هل تفصح شركتكم عن هذا المعيار (أعلىه) في أي تقارير تنظيمية؟		(S1.2) نعم

المعيار	المؤشر	معايير المبادرة العالمية للتقارير (GRI) ذات الصلة	نتائج عام 2025 أو موقعها في التقرير
البيئة			
E1. انبعثات الغازات الدفيئة	(E1.1) إجمالي كمية انبعثات النطاق 1	GRI 305: الانبعثات 2016	(E1.1) 3,302.5 طن من مكافئ ثاني أكسيد الكربون (شركة بروج للاستثمارات البترولية والغاز)، 55,862 طن من مكافئ ثاني أكسيد الكربون (شركة الخليج للملاحة القابضة - ناقلات الكيماويات فقط)
	(E1.2) إجمالي كمية انبعثات النطاق 2		(E1.2) غير متاح
	(E1.3) إجمالي كمية انبعثات النطاق 3		(E1.3) غير متاح
	(E1.4) وصف الاستثمارات والمبادرات والمشاريع لخفض انبعثات ثاني أكسيد الكربون		(E1.4) الإشراف البيئي في الأنشطة البحرية: الإشراف البيئي البري
E2. كثافة الانبعثات	(E2.1) كثافة انبعثات الغازات الدفيئة	GRI 305: الانبعثات 2016	(E2.1) 0.0008042 طن مكافئ ثاني أكسيد الكربون لكل طن تخزين (شركة بروج للاستثمارات البترولية والغاز)
	(E2.2) كثافة الانبعثات غير المرتبطة بالغازات الدفيئة		(E2.2) 0.00001427 طن مكافئ ثاني أكسيد الكربون لكل طن تخزين (شركة بروج للاستثمارات البترولية والغاز)
E3. استخدام الطاقة	(E3.1) إجمالي كمية الطاقة المباشرة المستهلكة	GRI 302: الطاقة 2016	(E3.1) 3,346.7 ميغاواط في الساعة (شركة بروج للاستثمارات البترولية والغاز)، 210,000 ميغاواط في الساعة (شركة الخليج للملاحة القابضة - استهلاك الوقود لناقلات الكيماويات فقط)
	(E3.2) إجمالي كمية الطاقة غير المباشرة المستهلكة		(E3.2) غير متاح
E4. كثافة الطاقة	(E4.1) كثافة استخدام الطاقة المباشرة	GRI 302: الطاقة 2016	(E4.1) 0.0015 ميغاوات ساعة لكل طن تخزين (شركة بروج للاستثمارات البترولية والغاز)
	(E4.2) إجمالي استخدام الطاقة غير المباشرة لكل عامل قياس مخرجات		(E4.2) غير متاح
	(E4.3) وصف الاستثمارات والمبادرات والمشاريع لخفض استهلاك الطاقة وزيادة كفاءتها		(E4.3) الإشراف البيئي في الأنشطة البحرية: الإشراف البيئي البري
E5. مزيج الطاقة	(E5.1) الطاقة المتجددة المستخدمة	GRI 302: الطاقة 2016	(E5.1) 1% (شركة بروج للاستثمارات البترولية والغاز)
	(E5.2) الطاقة غير المتجددة المستخدمة (جيجا جول، ميغاوات ساعة أو %)		(E5.2) 99% (شركة بروج للاستثمارات البترولية والغاز)
E6. المياه والمخلفات السائلة	(E6.1) إجمالي كمية المياه المسحوبة	GRI 303: المياه والمخلفات السائلة 2018	(E6.1) 4706.09 متر مكعب (شركة بروج للاستثمارات البترولية والغاز)
	(E6.2) إجمالي كمية المياه المصرفة		(E6.2) 1,040.89 متر مكعب (شركة بروج للاستثمارات البترولية والغاز)، 6,900 متر مكعب (شركة الخليج للملاحة القابضة)
	(E6.3) إجمالي كمية المياه المستهلكة (مع تصنيف حسب المصدر إن أمكن)		(E6.3) 3,665.2 متر مكعب (شركة بروج للاستثمارات البترولية والغاز)، 3,000 متر مكعب (شركة الخليج للملاحة القابضة)
	(E6.4) كثافة المياه		(E6.4) غير متاح
	(E6.5) المياه المعاد تدويرها		(E6.5) 0 (شركة بروج للاستثمارات البترولية والغاز)
	(E6.6) وصف المبادرات لتقليل استهلاك المياه وزيادة إعادة تدويرها		(E6.6) غير متاح

¹ دخلت شركة بروج للاستثمارات البترولية والغاز ضمن نطاق إعداد التقارير الخاص بشركة شركة الخليج للملاحة في 27 نوفمبر 2025. وتغطي جميع الأرقام المتعلقة بشركة بروج للاستثمارات البترولية والغاز فقط الفترة التي كانت فيها الشركة ضمن نطاق إعداد تقارير شركة الخليج للملاحة.

المعيار	المؤشر	معايير المبادرة العالمية للتقارير (GRI) ذات الصلة	نتائج عام 2025 أو موقعها في التقرير
الحوكمة			
G1. تنوع مجلس الإدارة	G1.1 إجمالي مقاعد مجلس الإدارة التي يشغلها الرجال والنساء G1.2 إجمالي مناصب رئاسة اللجان التي يشغلها الرجال والنساء	GRI 405: التنوع وتكافؤ الفرص 2016	G1.1 (G1.1) 5 رجال، امرأة واحدة G1.2 (G1.2) 3 رجال، 0 نساء
G2. استقلال مجلس الإدارة	G2.1 هل تمنع الشركة الرئيس التنفيذي من تولي رئاسة مجلس الإدارة؟ G2.2 يرجى ذكر إجمالي مقاعد مجلس الإدارة التي يشغلها أعضاء مستقلون.	GRI 2-11: رئيس أعلى هيئة حوكمة	G2.1 (G2.1) نعم G2.2 (G2.2) 6 مقاعد من أصل 6
G3. المفاوضة الجماعية	G3.1 يرجى ذكر إجمالي عدد الموظفين في المؤسسة الذين تشملهم اتفاقية (أو اتفاقيات) المفاوضة الجماعية.	GRI 2-30: اتفاقيات المفاوضة الجماعية	G3.1 (G3.1) غير متاح
G4. إدارة سلسلة التوريد	G4.1 هل يتبع البائعون أو الموردون لديك مدونة قواعد السلوك؟ G4.2 في حالة الإيجاب، ما هي نسبة الموردين المعتمدين رسمياً والممثلين للمدونة؟ G4.3 يرجى ذكر الموردين الذين خضعوا لتدقيق بيئي للموردين خلال فترة التقرير. G4.4 يرجى ذكر الموردين الذين خضعوا لتدقيق اجتماعي للموردين خلال فترة التقرير. G4.5 يرجى ذكر الموردين الجدد الذين تلقوا تحذيرات بسبب الغرز البيئي أو الاجتماعي.	GRI 308: التقييم البيئي للموردين 2016 GRI 414: التقييم الاجتماعي للموردين 2016	G4.1 (G4.1) غير متاح G4.2 (G4.2) غير متاح G4.3 (G4.3) غير متاح G4.4 (G4.4) غير متاح G4.5 (G4.5) غير متاح
G5. الأخلاقيات ومكافحة الفساد	G5.1 هل تتبع شركتكم سياسة للأخلاقيات ومكافحة الفساد؟ G5.2 يرجى ذكر نسبة القوى العاملة الممثلة رسمياً لسياسة مكافحة الفساد. G5.3 يرجى ذكر حالات الفساد المؤكدة خلال فترة التقرير. G5.4 يرجى ذكر الإجراءات التصحيحية المتخذة بخصوص حالات الفساد المؤكدة (إن وجدت).	GRI 205: مكافحة الفساد 2016	G5.1 (G5.1) G5.2 (G5.2) G5.3 (G5.3) 0 G5.4 (G5.4) غير متاح
G6. خصوصية البيانات وأمن المعلومات	G6.1 هل تتبع شركتكم سياسة لخصوصية البيانات؟ G6.2 هل اتخذت شركتكم خطوات للائتمان لقواعد اللائحة العامة لحماية البيانات (GDPR) أو معايير مماثلة؟ G6.3 خروقات أمن البيانات خلال فترة التقرير (إن وجدت)	GRI 418: خصوصية العملاء 2016	G6.1 (G6.1) نعم، سياسة أمن المعلومات G6.2 (G6.2) غير متاح G6.3 (G6.3) 0
G7. مخاطر وفرص الاستدامة والحوكمة	G7.1 صف مخاطر وفرص الاستدامة التي تتوقع بشكل معقول أن تؤثر على آفاق مؤسستكم. G7.2 صف التأثيرات الحالية والمتوقعة لمخاطر وفرص الاستدامة على مؤسستكم وسلسلة القيمة. G7.3 صف كيف استجابت مؤسستكم، وكيف تخطط للاستجابة، لمخاطر وفرص الاستدامة في استراتيجيتها وعملية اتخاذ القرار. G7.4 صف الآثار الحالية والمتوقعة (خلال فترة التقرير) لمخاطر وفرص الاستدامة على نموذج أعمال مؤسستكم ومركزها المالي، وأدائها، وتدفقاتها النقدية. وكيف يتم أخذ هذه المخاطر في الاعتبار عند التخطيط المالي (الآثار المالية الحالية)؟ G7.5 صف العمليات والسياسات التي تستخدمها مؤسستكم لتحديد مخاطر الاستدامة وتقييمها وترتيب أولوياتها ومراقبتها، والمدخلات والمعايير المستخدمة في هذه العمليات. G7.6 كيف يتم دمج عمليات تحديد وتقييم وترتيب أولويات ومراقبة مخاطر وفرص الاستدامة في عملية إدارة المخاطر الشاملة للمؤسسة وتوجيهها؟ G7.7 ما هي هيئة (أو هيئات) الحوكمة (والتي يمكن أن تشمل مجلساً أو لجنة أو هيئة معادلة مكلفة بالحوكمة) أو الفرد (أو الأفراد) المسؤول عن الإشراف على مخاطر وفرص الاستدامة؟ G7.8 كيف تأخذ الهيئة أو الفرد مخاطر وفرص الاستدامة في الاعتبار عند الإشراف على استراتيجية مؤسستكم؟ G7.9 هل تضمن سياسات المكافآت مقاييس أداء متعلقة بهذه الأهداف؟ وإذا كان الأمر كذلك، فكيف؟ G7.10 هل فوضت مؤسستكم دور الإشراف على مخاطر وفرص الاستدامة إلى منصب أو لجنة محددة على المستوى الإداري، وكيف تتم ممارسة الرقابة على هذا الدور أو هذه اللجنة؟ G7.11 ما هي المقاييس التي تستخدمها مؤسستكم لقياس ومراقبة كل خطر أو فرصة استدامة تم تحديدها أعلاه؟	المعيار الدولي للتقرير المالي S-1	G7.1 (G7.1) 1-7 نظراً للتغيير التنظيمي المرتبط بالاستحواذ على شركة بروج للاستثمارات البترولية والغاز (BPGIC)، لم تقم المجموعة بعد بتحديد مخاطر وفرص الاستدامة، ولكنها تعزم القيام بذلك في فترات التقرير القادمة.
G9. التأكد الخارجي	G9.1 هل يتم التأكد على إفصاحات الاستدامة الخاصة بكم أو المصادقة عليها من قبل طرف ثالث؟	GRI 2-5: التأكد الخارجي	G9.1 (G9.1) لا

المعيار	المؤشر	معايير المبادرة العالمية للتقارير (GRI) ذات الصلة	نتائج عام 2025 أو موقعها في التقرير
S2. توزيع الموظفين	S2.1 يرجى ذكر إجمالي عدد الموظفين في المؤسسة من العاملين بدوام كامل (موزعين حسب الجنس، والعمر، ومستوى الأقدمية). S2.2 يرجى ذكر إجمالي عدد الموظفين في المؤسسة من العاملين بدوام جزئي (موزعين حسب الجنس، والعمر، ومستوى الأقدمية). S2.3 يرجى ذكر إجمالي عدد الموظفين في المؤسسة من المقاولين والاستشاريين. S2.4 يرجى ذكر إجمالي عدد الموظفين المواطنين (موزعين حسب الجنس، والعمر، ومستوى الأقدمية)	GRI 2-7: الموظفون GRI 2-8: العمال الذين ليسوا موظفين	S2.1 (S2.1) 37 (الخليج للملاحة؛ وللتوزيع التفصيلي يرجى الرجوع إلى قسم الموظفين) S2.2 (S2.2) 0 (الخليج للملاحة) S2.3 (S2.3) 0 (الخليج للملاحة) S2.4 (S2.4) 0 (الخليج للملاحة)
S3. معدل دوران الموظفين والتعيينات الجديدة	S3.1 التغيير السنوي للموظفين بدوام كامل (موزعين حسب الجنس، والعمر، ومستوى الأقدمية) S3.2 التغيير السنوي للموظفين بدوام جزئي S3.3 التغيير السنوي للمقاولين والاستشاريين S3.4 التغيير السنوي للتعيينات الجديدة (موزعين حسب العمر، والجنس، ومستوى الأقدمية)	GRI 401-1: التعيينات الجديدة ومعدل دوران الموظفين	S3.1 (S3.1) في عام 2025، ارتفع عدد الموظفين بنسبة 5.7%. وظل عدد الموظفين الذكور دون تغيير، بينما ارتفع عدد الموظفات بنسبة 40%، من 5 إلى 7 موظفات. بالإضافة إلى ذلك، أضافت الشركة في عام 2025 موظفاً واحداً في كل من الفئات العمرية التالية: 18-29 و+51 (الخليج للملاحة). S3.2 (S3.2) 0 (الخليج للملاحة) S3.3 (S3.3) 0 (الخليج للملاحة) S3.4 (S3.4) في عام 2025، وظفت الشركة نصف عدد الموظفين الجدد الذين تم توظيفهم في عام 2024. وانخفض عدد الرجال الذين تم توظيفهم بنسبة 78%، من 9 إلى 2، بينما ارتفع عدد النساء اللواتي تم توظيفهن من 1 إلى 3 (الخليج للملاحة).
S4. التنوع والمساواة بين الجنسين	S4.1 إجمالي عدد الموظفين في المؤسسة من الرجال والنساء S4.2 إجمالي وظائف المستوى المبتدى والمتوسط التي يشغلها الرجال والنساء S4.3 إجمالي الوظائف في الإدارة العليا والتنفيذية التي يشغلها الرجال والنساء S4.4 نسبة متوسط تعويضات الموظفين الذكور إلى متوسط تعويضات الموظفات الإناث S4.5 يرجى وصف مبادرات أو برامج شركتكم لدعم استقطاب الموظفات والاحتفاظ بهن ومساعدتهن على الارتقاء إلى مناصب إدارية.	GRI 2-7: الموظفون GRI 405: التنوع وتكافؤ الفرص 2016	S4.1 (S4.1) 30 رجلاً، 7 نساء (الخليج للملاحة) S4.2 (S4.2) 13 رجلاً، 4 نساء (الخليج للملاحة) S4.3 (S4.3) 17 رجلاً، 3 نساء (الخليج للملاحة) S4.4 (S4.4) 1.03:1 (الخليج للملاحة) S4.5 (S4.5) التنوع والشمول وحقوق الإنسان
S5. حقوق الإنسان	S5.1 هل تتبع شركتكم سياسة لمكافحة التحرش وعدم التمييز؟ S5.2 هل لدى شركتكم آلية رسمية قائمة لتقديم الشكاوى؟ S5.3 هل تتبع شركتكم سياسة بشأن عمالة الأطفال والعمل القسري؟ S5.4 هل تتبع شركتكم سياسة لحقوق الإنسان؟ S5.5 هل تقدم شركتكم تدريباً للموظفين حول حقوق الإنسان والسياسات الداخلية ذات الصلة؟	GRI 2-23: التزامات السياسة GRI 2-24: دمج التزامات السياسة	S5.1 (S5.1) لا، ولكن المواضيع ذات الصلة منضمة في مدونة قواعد السلوك. S5.2 (S5.2) التنوع والشمول وحقوق الإنسان S5.3 (S5.3) لا S5.4 (S5.4) لا S5.5 (S5.5) غير متاح
S6. الصحة والسلامة	S6.1 هل تتبع شركتكم سياسة للصحة والسلامة المهنية؟ S6.2 هل تعتمد شركتكم نظام إدارة معترف به للصحة والسلامة مثل (ISO45001)؟ S6.3 يرجى ذكر إجمالي ساعات العمل للموظفين وإجمالي ساعات العمل للمقاولين (إن وجدت). S6.4 يرجى ذكر إجمالي الوفيات بين الموظفين، مع تصنيف حسب الجنس. S6.5 يرجى ذكر إصابات الوقت الضائع (LTI) للموظفين، مع تصنيف حسب الجنس. S6.6 يرجى ذكر معدل تكرار إصابات الوقت الضائع (LTIF)، مع تصنيف حسب الجنس. S6.7 يرجى ذكر إجمالي التدريب على الصحة والسلامة المقدم للموظفين.	GRI 403: الصحة والسلامة المهنية 2018	S6.1 (S6.1) لدى المجموعة إجراءات واضحة ومؤشرات أداء رئيسية للصحة والسلامة موصوفة في الوثائق الداخلية. S6.2 (S6.2) نعم، أيزو 45001:2018 (شركة بروج للاستثمارات البترولية والغاز) S6.3 (S6.3) غير متاح S6.4 (S6.4) 0 S6.5 (S6.5) 0 S6.6 (S6.6) 0 S6.7 (S6.7) غير متاح
S7. التدريب والتطوير	S7.1 يرجى ذكر متوسط عدد ساعات التدريب السنوية المخصصة لكل موظف، مع تصنيف حسب الجنس وفترة التوظيف. S7.2 يرجى ذكر إجمالي عدد ساعات التدريب لكل موظف بشأن سياسات وممارسات الاستدامة، بما في ذلك حقوق الإنسان.	GRI 404: التدريب والتعليم 2016	S7.1 (S7.1) 5 ساعات لكل موظف (شركة بروج للاستثمارات البترولية والغاز) S7.2 (S7.2) غير متاح
S8. المشاركة المجتمعية	S8.1 يرجى ذكر إجمالي المبلغ المستثمر في المجتمع، بما في ذلك الأعمال الخيرية والتبرعات والرعايات. S8.2 يرجى ذكر إجمالي ساعات العمل التطوعي للموظفين التي تم إنجازها خلال فترة التقرير.	GRI 413: المجتمعات المحلية 2016	S8.1 (S8.1) غير متاح S8.2 (S8.2) 27 ساعة لكل موظف (شركة بروج للاستثمارات البترولية والغاز)